時報

中華民國十八年

二月十七日 星期日

今日圖畫時報閱者注意

今天三張售大洋三分

第八千八百十一號

定報價目 本埠及日本一個月一元 三個月二元九角 六個月五元七角 九個月八元四角 全年十一元 南洋歐美一個月二元 三個月五元八角 六個月十一元四角 九個月十六元八角 全年念二元 報費先惠郵票九五折算

廣告刊例 「封面及評論」二行起碼每日每行一元四角 「閱畫時報」每英方寸每次一元五角 地位須於三天前預定 「新聞欄內」每日每行四角五分 「普通地位」五十字起碼每日每字一分二厘 「彩色廣告」加一 色手續費十元 二色四十元 三色九十元 四色一百六十元 地位格外[illegible] 預向本館廣告部接洽

本館總發行部設於上海浙江路二十五號（小花園南首） 電話中央六二二〇四 營業部設於[illegible]路A字六號 電話中央六二二〇一 電報掛號二五一四 ▲中華郵政特准掛號立券 按照總包特別優待寄遞之報紙

統一成告 和平實現

本館為紀念全國統一與和平起見，特向美國萬國自來水筆公司（INTERNATIONAL FOUNTAIN PEN CO.）定製

統一牌及和平牌自來水筆

兩種，現已大批運到，即日開始發售。此筆質料之精緻，製作之完密，式樣之新穎，可稱為自來水筆中之最進步的出品。若與他筆相較，尤可見其售價之低廉。且訂有特別優待辦法，備有此筆一支，可以長期享用，絕無損壞之虞。此為一般購買自來水筆者所常有之理想，今竟實現矣。尚祈從早購備，以資紀念。

□優待辦法□

包用包換 凡購買統一牌或和平牌自來水筆者，均附贈保單一紙，長期包用。倘有損壞，隨時可向原購買處憑單調換，不收費用。

免費刻字 特備電刻西文名字機，凡購買統一牌或和平牌自來水筆者，欲在筆桿上任刻何字，均可遵辦，亦不取費。但以上海發行所為限。

價目表					
統一牌		和平牌			
第五號 黑桿金頭 自吸式 三金鑲 附金夾 每支四元	第十號 黑桿 自吸式 附金夾 每支三元	第一號甲 紅桿 自吸式 三金鑲 附金夾 每支九元	第一號乙 加大紅桿 自吸式 三金鑲 附金夾 每支十二元	第二號甲 藍桿 自吸式 三金鑲 附金夾 每支九元	第二號乙 加大黑桿 自吸式 三金鑲 附金夾 每支十二元

特別紀念 門市九折

同行批購 另訂辦法

中國獨家經理

商務印書館

註冊 商標

陳嘉庚公司

欲買淺黃色熟膠底平等鞋勿錯過

大減價機會

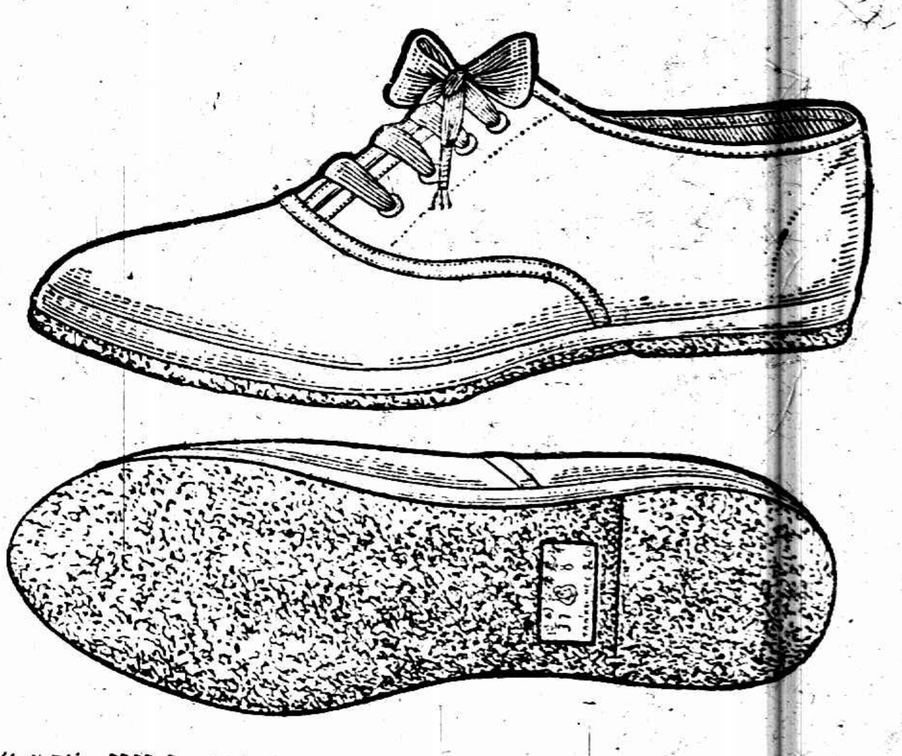

鐘標淺黃色熟膠底平等鞋每號每雙 大號一元七角 中小號一元四角

本公司旨在提倡國貨，與洋貨競爭，不在牟利，故出品方面，不厭求精，定貨務求格外低廉，以減輕購者之經濟，實踐先總理民生主義之遺教。

淺黃色熟膠底平等鞋原價每雙一元八角 特減售每雙一元七角 請諸君認明鐘標及陳嘉庚公司字樣 此鞋在中國並無他家出品 耐穿較白膠底鞋一雙可抵兩雙之經久 最低之代價買最佳之出品 淺黃色熟膠底平等鞋 諸君得便宜 舒適

上海第一分行 南京路山西路西首

第二分行 北四川路武昌路口

各埠兌價稍有不同酌加運費

新加坡陳嘉庚公司製造廠啟

東亞大學緊要聲明

本大學對外無論任何契約，除蓋有負責校印外，須經校長親筆簽名加蓋私章始生效力，否則無用，特此聲明，以杜流弊。 校長江世義

金山私立明強學校校友公鑒

先校主黃公續先生建立碑亭，已由本邑陳幹臣、丁迪光先生等籌備，本校茲定於二月十九日（即己巳年正月初十日）午後一時開校友會，藉商紀念事宜。第本校校友散處各地，除專函通知外，誠恐遠道諸君尚未周知，特此登報通告。 校長吳廷光啓 二月十三日

上海徐家匯復旦大學中學部二月廿七廿八兩號招生

三三制各班新生 ㈠高中一二年級文理商三科 ㈡初中一二三年級 ㈢初中預備班 投考須知函索即寄，詳章須附郵五分

中華藝術大學

遷移新校舍 招考男女生

本校以原有校舍不敷應用，現已遷至北四川路底寶樂安路口二十三號大洋房（一路電車終點附近）。[illegible] 校長 [illegible]

上海女學招生

本校高中初中高小初小各級及[illegible] 二月廿五日考驗 [illegible] 校址法租界[illegible] 校長黃梁就明

東亞大學招考各級男女生

研究院 文科 法科 [illegible] 高等師範 預科 師範 [illegible] [illegible] 校長江世義

上海市教育局立案 民智公學招男女生

[illegible] 名譽校長鄭毓秀博士 校長龔冰[illegible]

私立民國女子工藝學校招收各級插班生

注重工藝及初中部，特備免費生額各十名，專收家道貧寒而有志向學者。本校報名（考試）日期分二次 ㈠二月十九日 ㈡二月廿五日 [illegible] 名譽校長[illegible] 教務主任余[illegible]秋 事務主任管[illegible] 校長周雲[illegible]

大陸大學招插班生補考廣告

[illegible]

⋯啓秀女校招生⋯

本校下學期招收中小學特別班各級及附設幼稚園，均有餘額，[illegible] 校址上海北四川路東寶興路十八號 校長徐婉珊啓

大夏大學暨高等師範工業化學專修科招考男女生

（類別）（甲）大學本科文理教育法[illegible] [illegible] 報名日期 [illegible] 校址上海[illegible]

上海藝術大學招男女生

本大學本屆招考▲西畫系▲國畫系▲音樂系▲文學系 [illegible] 校長周勤豪啓

蘇州私立景海女子師範暨實驗小學招生

（報名）定於國曆二月十九日二十日念一日每日上午九時至十二時下午一時至五時（考期）二月二十二日上午八時至下午四時止（開學）二月二十五日（校址）蘇州葑門天賜莊（師範二年級三年級並無餘額概不招生附讀）

五洲大藥房附設店員訓練班招生啟事

本藥房爲培植商業學術造就店員人才起見特在徐家匯本藥廠內開闢一部附設訓練班招考免費生俟畢業考試擇優派在本藥房服務玆將概要臚列於下

㈠學制 修業期限爲六個月
㈡額 暫定二十名（不收女生）
㈢資格 中等學校畢業或商科畢業及有同等之學力者
㈣年齡 二十歲至廿五歲並體格健全無宿疾者
㈤考試 國文英文數學口試及體格檢查
㈥考試地址 天后宮橋上海特別市總商會
㈦考試日期 三月一日上午九時至十二時下午一時至四時
㈧報名 自登報之日起至二月廿五日止每日報名時間並須攜帶…各件手續不完全者及審查不合格而未經本廠函招應…
㈨免費 考者均不得考試㈠履歷書一須…最近半身相片一張…計一明姓名通訊…一併函交上海…店員訓練班…學膳宿等費…冊衣服須自備

上海四馬路五洲大藥房附設店員訓練班辦事處啓

教育部全國美術展覽會通告 第三號

本會徵集出品細則已載一月廿七日至二月五日申報廣告欄惟出品人對該細則尙多誤會玆聲明於下㈠交件時應繳手續費銀兩角及陳列費銀兩角均以每件計算㈡出品人由郵局寄件務須掛號否則遺失概不負責㈢各類出品照章須由出品人自行裝璜其已送到而未經裝璜之件照章不能陳列出品人應即親自來會領取或寄相當掛號郵資由本會寄還㈣每人每部出品以五件爲限其已超過者應自行來函聲明擬抽去之品名㈤外埠運送大宗美術出品可就近分向各省教育廳或大學區或特別市教育局索取教育部印發之免稅及減運護照㈥應徵出品須於三月五日以前送到本會㈦細則函索即寄

地點在上海南市國貨路新普育堂本會辦事處

交通部上海電報局啓事

逕啓者滬津直達線近年因受軍事影響阻斷以來特及兩省各報館通訊社諸多延遲現該線業經修復已於本月七日起直達通報工作報場所有北路各報均由該自達線轉來往與常迅速特此通告

滬寧鐵路管理局標售廢棄材料廣告

本局呈奉核准招商標購廢棄材料有願投標者可向上海北站材料處函索章程

清宮藏耕織畫冊出版

此石谷山水冊爲清宮最精之品十二開用厚紙大幅五彩珂羅版精印與厚冊無絲毫之異定價四元〇又清宮藏畫冊計宋元寶繪共出三冊每集三元八角〇吳漁山畫冊四元六角〇宣和臨古十七家三元八角〇南田山水八幅三元二角〇中國歷代帝后像十元

上海望平街有正書局啓

商務印書館經售代訂歐美原版西書

□本館經售並代訂歐美各大出版家之教科用書參考用書及一般讀物種類繁多，存貨充足。新出書籍，尤能迅速運到，早荷國內各界贊許。玆屆春季開學，各地學校需用原版西書甚繁，如承惠顧，尙祈早日賜洽爲荷！

□本館更與美國麥美倫圖書公司約定，凡學校購用該公司出版書籍每種在三十本以上者，當隨時代爲電美寄申，約一月即可運到。爲優待學界起見，免收電費。

命令

十六日國府令㈠甘肅省政府委員兼教育廳長馬鶴天呈請辭職、馬鶴天准免本職、此令、㈡任命鄭道儒李朝傑爲甘肅省政府委員、此令、㈢任命鄭道儒兼甘肅省政府教育廳長、此令、㈣玆特設中山縣訓政實施委員會、以唐紹儀・孫科・吳鐵城・李祿超等爲委員、指定唐紹儀爲主席、此令、㈤河南省府委員陳鴻書呈請辭職、決議准免本職、此令、㈥特派蔣作賓爲商訂中華民國與匈牙利國友好通商條約全權代表、此令、㈦玆以中山縣爲模範縣、此令、㈧王寵惠呈稱、據司法行政部長魏道明呈請任命王說詩・魏道武・向哲濬・朱康壽・爲司法行政院秘書、應照准、此令、㈨國府參軍長何成濬呈請據警衛團團長俞濟時呈請任命施覺民爲國府警衛團第一營中校營長、應照准、此令、十行政院長譚延闓呈、據蘇省府主席鈕永建呈請任命蕭省詢吳毓垂爲蘇省府財政廳秘書、吳本鏡爲蘇省府財政廳第一科長、宗取于爲蘇省府財政廳第二科長、包金爲蘇省府財政廳第三科長、應照准、此令、

電訊

李宗仁昨晨到京

◎李宗仁十六日晨偕夫人郭德潔等返京、即日着手組織軍事參議院及編遣會編組部、（南京十六日下午九時電）

于右任有將赴京說

◎于右任出處問題、據接近于氏者談、約一週後來京、外傳將長監察院或行政院、是否事實、尙難臆度、于曾表示政治安定時可休息、若黨國有重大問題待決、必秉無我精神、力圖貢獻、（南京十六日下午九時電）

宿遷刀匪大騷擾 寶應亦有刀匪滋事

◎宿遷刀匪七千餘人、闖入縣城、毀黨部・電局・公安局・及學校、大肆騷擾、童錫坤縣長分電淮徐海駐軍乞援、（清江浦十六日下午五時電）

◎寶應刀匪百餘人、在縣城滋事、經公安局彈壓、未釀禍端（清江浦十六日下午五時電）

方鼎英檢閱岳部

◎方鼎英十六日晨在黃河灘代表中央檢閱岳維峻師、旋乘汽車赴高郵返揚、（清江浦十六日下午五時電）

◎方鼎英十六日巡視高郵寶應（揚州十六日下午七時電）

三師十六團開抵蚌埠

◎第三師第八旅長李玉堂、十六日率旅部及第十六團由松抵蚌、（蚌埠十六日下午二時電）

魏益三將赴平視白病

◎魏益三函白崇禧、日內來平、問候病狀、（北平十六日下午九時電）

朱毛殘部竄回贛省

◎共匪朱毛殘部竄入閩境、經郭旅痛剿後、已竄回贛省、（福州十六日下午五時電）

天津縣奉令預征錢糧

◎河北財廳令天津縣、預征十九年錢糧、（北平十六日下午七時電）

黔代表經梧回省

◎黔代表毛光翔定十七日晨赴梧州、取道回黔、（香港十六日下午六時電）

湘贛股匪竄往龍南

◎何健金漢鼎電國府、報告湘贛股匪已圍困於新城附近、現向龍南逃、（南京十六日下午十時電）

李宗仁薦任師長

◎李宗仁薦門山忠代理十四師長、已經蔣核准、（南京十六日下午十時電）

蘇省代表大會昨閉幕

◎蘇省代表大會十六日下午行閉幕禮、（南京十六日下午十時電）

唐悅良來滬

◎外次唐悅良十六日午車赴滬（南京十六日下午十時電）

大炮台香烟

陳乃元不願代閩主席

◎陳乃元十五日在省委會表示決不就代主席、（福州十六日下午五時電）

蕭佛成等定期來滬

◎蕭佛成定十九日偕古應芬鄧召蔭何熾昌等乘昃臣輪赴滬、（香港十六日下午六時電）

揚州鎗決兩人犯

◎解茂先・史釗・冒充第十師總稽查、十六日槍決、（揚州十六日下午七時電）

粵各路歸鐵部管轄

◎廣州政分會十五日議決裁撤邕欽鐵路籌備員及黃埔商埠委員、令各路局交回鐵道部管轄、（香港十六日下午六時電）

北平電車工會之糾紛

◎電車工會內部發生糾轕、一部工人赴黨部請願、取消維持工人利益、又有一部反對、現公安局派員調查眞相、（北平十六日下午七時電）

廈軍警長官向林請願

◎廈門軍警長官、十五日晚爲各界組護法委會、請懲軍警參加毆鬪案負責者一事、向司令林國賡請願、並於十六日開軍政聯會討論一切、事情擴大、（廈門十六日下午九時電）

施肇基將回國一行

◎施肇基電外部、於赴倫敦就任前回國一行、（南京十六日下午十時電）

北平公債開市

◎十六日公債市、九六開盤二六五、收盤二六二五、春節五三、成交五十五萬、（北平十六日七時電）

要聞

何鍵由萍鄉回長沙 報告朱毛餘匪四竄 何不日仍將回萍鄉

長沙通訊、何鍵因所部第十九師、成立代表大會、遂於此剿匪任務告一段落之際、抽空回省參加、於九日上午七時、由萍鄉乘專車返省、下午四時抵長沙東車站、據何氏談話、謂共黨被剿後、（朱毛兩匪、已率部竄至閩粵贛交界之羅浮山、但頃得贛軍十五旅長劉士毅電、則朱毛又已沿閩省邊境、經烏鴉泊、板坑等處、竄至瑞金長汀交界之樓子隄地方、該旅二十九三十兩團、虞晚已由會昌馳往瑞金武陽等處堵截、）已責成李司令文彬、劉旅長士毅所部、協同閩粵軍圍剿、彭黃一股、則竄至宗義附近之黃沙坑馬子灘等處、已責成劉司令建緒圍剿、井岡之匪、則大部份竄至該山附近各處、小部份竄入茶陵、酃縣、資興等屬、其在井岡附近者、則責成張司令與仁、王司令捷俊、周旅長渾元等部圍剿、（次得王司令電、九龍山已經該部朱團攻克、餘匪鳳竄、現在永新寧岡之間、已無成股共匪、）其在茶酃者、則責成吳司令尙所部搜剿、其在資興者、則由當地防軍圍剿、各軍既各有專責、自不難計日成功、至此後之善後問題、在總部成立之時、原定有肅清殘匪步驟、及地方善後辦法、蓋深信此種任務、非運用政治、不能得到效果也、贛省政府亦經顧慮及此、在未舉行會剿之時、即已組織贛西特別委員會、其性質似專爲肅清殘匪撫輯流亡而設、然則以後之善後、或由總部辦理、抑或移交該會、均在未定之時云云、此次剿匪經費、全由湘省墊發、而湘省公帑之細、又無以復加、欲再設法張羅、實有無米爲炊之苦、而總部所需、月及二十餘萬、故不如早爲收束、何氏特電呈中央、請於二月底即結束總部、所有兩省善後事宜、即遵照中央陽電、咨請兩省政府妥籌方法、切實進行、惟國府昨尙來一陽電、飭何拔除匪根、恐對總部之撤消、一時尙難照准、至何氏在省、爲時甚暫、俟選舉完畢、即將仍返萍鄉、按該師選舉、已於十一日舉行、則何氏之返萍、亦只在數日以內也、

南昌通訊、贛西殘餘共匪、已在肅清中、而贛西特別委員會亦已由吉安移駐永新再由永新移駐寧岡、該會曾發來兩電、（東電）敝會于上月艷日全部由吉安出發、到達永新、業經繼續開始工作、（青電）井岡克復、朱毛逃竄、地方善後、事關重要、屬會移駐永新之後、于本日將前方辦事處移駐寧岡、永（新）遂（川）辦事處亦於今日成立云云（二月十三日）

新年之補品

人造自來血

血虧面黃者服之紅潤
血氣衰弱者服之强壯
血液淡薄者服之濃厚
血虧多病者服之康健
血衰心悸者服之安寧
血虛肌瘦者服之肥胖
血不養心者服之神爽
血不循經者服之調順

大瓶二元小瓶一元二角

麥精魚肝油

補肺滋陰 除痰壯體

五洲大藥房發行

李宗仁電告回京

◎第四集團總司令李宗仁、十四日電訓練總監何應欽云、敬之兄勛鑒、遺密、元電敬悉、報載弟將返漢、無稽之談、不知何所自來、殊堪發噱、弟本擬今晚回京、祇以目疾尙劇、醫者囑多診治數日、然而職務所關、自亦未敢久曠、玆決於明晚（十五）離滬返京矣、特電奉覆、弟李宗仁叩秘、（中央社）

各編遣區主任決定

國軍編遣委員會常務會議、十五日下午三時舉行、出席常務委員何應欽・譚延闓・列席葛敬恩、劉驥、鹿鍾麟、陳紹寬、張華輔（曾志沂代）譚延闓主席、議決各案如下、（一）編遣辦事處主任副主任委員人選案、（議決）中央編遣區主任何應欽、第一區合併辦理、其組織如下、總務局長項雄霄、軍務局長葛敬恩、遣置局長賀國光、第二編遣區主任鹿鍾麟、副主任石敬亭、總務局長陳繼淹、軍務局長吳錫祺、遣置局長許驤雲、第三編遣區主任周玳、副主任辜仁發、第四編遣區主任白崇禧、副主任胡宗鐸、海軍編遣主任楊樹莊、楊病尙未全愈、由陳季良代、（二）國軍編遣委員會點驗組織條例草案、（議決）推鹿鍾麟何應欽、葛敬恩審查、由何召集、（三）勸導軍人知裁兵之必要及送中級以上軍官赴國外留學兩種辦法案、（議決）由編組遣置兩部會同根據原提案詳擬辦法、

宿遷股匪 被擊潰竄魯

徐州通訊、徐東宿遷縣北境、爲徐海兩屬接境、北接山東嶧縣、素多土匪出沒、迭經一九兩師會剿匪勢已稍減、然尙多流匪四出封掠、行踪飄忽、不易施剿、玆據隴海東段歸客談及、宿北墨河西河埝頭鎭樹村半里城一帶、又於近半月內、爲匪徒佔據、匪徒爲數約三四百人、匪首爲修小貞、李學藻、何正新等、肆意屠殺、村舍焚燬、居民推代表向縣府呼籲請援、公安第三中隊長范興瑞、當即奉令率部攜帶大炮、星夜前往、在公路北七里許之濠溝、與匪接觸、時以兵少匪衆、未能制勝、該鄉行政局長保衛團總、復向縣府二次請援、董縣長漢槎、據報後遂親率警隊全部前往撲擊、斯時邳縣之公安隊、及駐新安鎮之九師部隊、均已聞訊前往兜剿、並糾集各部隊、及附近各圩寨之保衛團聯莊會、排作散兵線、取東南西三面包圍之勢、在王家圩以南、向匪攻擊、激戰三四小時、當將匪擊潰、北竄魯境、追至三十里以外之嶂窩狼墩湖始返、斯役計斃匪十餘名、獲匪婦一口、帶縣候訊、兵士負傷者七八云、（二月十四日）

電局職工代表團 發表第二次宣言 全體靜默十分鐘

全國電局職工代表團第二次宣言、其文曰、全國電局職工代表團、受各省電局職工之委托、來京請願、收回建設委員會攫去之無線電管理營業權、前已發表宣言、敬告同人、半月以來、奔走呼號、力竭聲嘶、迄今未蒙政府體察、予以正當解決、全國職工惶惑萬分、玆因祈望電政統一之熱烈、並爲表示堅決奮鬪之精神起見、特於十七日上午十時起、全體一致舉行十分鐘之靜默、自加痛勉、深望政府當局及全國民衆、顧念有線電與無線電分裂之危險、主持公道、共起援助、俾此案得以早日圓滿解決、如長此遷延、誠恐羣情憤激險象環生、其結果有非代表等所忍言者矣、謹再宣言、統祈亮察

四集團點驗委員 在湘點驗後報告

四集團總部點驗委員長一月念一日在武漢政治分會報告在湘點驗情形、在湘各師旅比較最好者、爲七師李云杰旅、此旅教育良好、戰鬥力強、服裝完整、器械犀利、下級幹部年富力強、並有相當學識、皆能體長官之要求、官兵尤長於工事、軍風紀最佳、與地方情感尤好云

浦南共黨仍活動

殺人案又發生數起　亭林鎮軍警戒備嚴

浦南松金三邑毗連、地方遼闊、自奉賢縣屬莊家行被共黨焚掠後、各鎮謠言日盛、現亭林等處已請到軍隊駐防、但謠言仍未息、共黨標語時有發見、山陽等處舊歷新年中又發生暗殺案數起、茲將分誌於後、

橫浦街　橫浦街係金山縣境、本月十二日夜、突來暴徒多人、有二人闖入黃一夔家、聲稱係來查煙、黃要知來意不善、即虛與委蛇、黃乃乘隙潛出大門逃避、詎至門首、預伏之暴徒蜂擁而來、黃素有膂力、當場推倒兩人、其餘暴徒即出手槍開放、將黃擊斃、又擁入其家、飽掠而去、

山陽鄉　有陸希文者、係該鄉之舊鄉董、日前晚上從鎮上步行回家、行至秦家石橋畔、忽被共黨攔住鎗殺、翌日共黨即於街上宣布陸之罪狀、略謂反動份子陸希文、按照蘇約第二條處死刑、下敘「中國共產黨浦南縣執行委員會」等字樣、同時各處發現共黨標語不少、又山陽緝私營張隊長偕妻出遊、其妻爲共黨槍殺、張受重傷、共黨亦死三名、各情已誌本報、茲悉張名吟泉、係緝私營之中隊長、是日偕妻至官橋燒香、途遇共黨數名、當被狙擊、其妻立時倒斃、張受傷後伏地不動、共黨以爲亦已身死、即走近張前、撕剝其衣服、張乃忍痛出其所佩盒砲開放、三共黨應聲倒斃、事聞於大隊長孫葆忠（名梅亭）、除將張救回外、並令梟已死共黨之首、詎三屍已失其一、遍搜不得、旋聞附近某姓有喪事、偵查之下、知死者即張格斃之共黨、乃立焚其居、嗣因傳言共黨圖報復、決不甘休、故目下緝私營兵均已離去、山陽所留者、祇少數水警而已、

亭林鎮　該鎮人煙稠密、商業繁盛、各機關最近迭接恐嚇信件、居民因之益覺惴惴、且時有標語傳令等發現、內容大致謂不仁者焚與殺、具名爲汪姓、蓋有共黨僞印、日前西街豐順米行及南街典當牆上等處、又發現數張、該黨並要求鎮上所駐之兵一律撤退、否則當有不利、故近來軍警戒備極嚴、市政局傍之寺山上、並置炮兩尊、以備不虞、

新街鎮　松江縣屬之新街鎮、本月六日下午九點鐘時、到共匪百餘人、四面擁隊而來、各持紅旂、將保衞團團丁閒居一室、繼用煤油四面圍燒、歷三時之久、火勢漸減、旋經水警第一區第一隊第三分隊聞訊馳至、匪已遠颺、各情已誌前報、聞匪來當時均執有手槍刀盒子砲步槍等械、口操客音、槍傷吳伯君張三倌張毓三等三人、刀傷陸祖耕一名、共焚燬房屋卅六間、被災事主姓名錄下、張毓三・王連生・張書耕・洽順號・益昌號・益記號・張容人・謝阿士・同春藥號・增小姐・徐祖根・范六如・楊子山・守望所・多司務・盛銀昌・張思本堂・張本德堂・張勵志堂・

張宗昌與安福系勾結

膠東禍變爲其謀亂之端

瀋陽通信、上月中、張宗昌奔走大連瀋陽間、希圖於東北謀一要職、未遂所願、乃轉派其羽黨擾亂膠東、蓋彼之野心未死、自逃至大連後、與安福系某某二策士、討論組織新北洋派計劃、褚玉璞・吳佩孚等咸表贊同、經各代表、於一月中旬、在大連會商之結果、推張宗昌籌備一切、吳光新担籌款項、張派其親信劉某、爲津沽間聯絡員、于某爲熱河招撫使、招募灤東之散兵、以擾亂奉西、並派旗人某、赴東蒙聯絡藏王、使熱蒙聯爲一氣、已則與恭親王接洽、若行復辟、允即擁爲帝、先於魯東奉西着手擾亂、以阻滯統一、俟有機會、即佔據山東、及熱河東蒙、並以某日人爲顧問、使於與某方聯絡、傳已死之楊宇霆、亦曾爲劃策、並助以耳款五萬、當時楊貧力向張學良推張宗昌爲邊防軍副司令、實含有作用也、據日人調查、唐生智代表顧某、吳佩孚代表劉某、現均在大連、張之寓所、每晚有汽車往來、定舊歷除夕開北洋派各代表會議、會商進行辦法、查日人對在連之下野政客、不時偵察取締、而對張等此種行動、竟毫不顧問、不能令人無疑、總之此次膠東事變、確爲彼輩謀亂之發端、擾亂計劃、東北當局、甚爲注意、業已密派專員、前赴大連調查眞相、以便防範云、（二月八日）

平民縣

陝省新增設

行政院據陝西省政府呈稱、陝西朝邑縣東境大慶關一帶地方、瀕臨黃河、連年河身東徙、淤出田地甚多、爾楨廣袤、匪徒潛蒙、蘆葦叢生、封案頻出、華陰瀕河之灘地、界石未立、爭端迭起、累次派員勘查、迄未就緒、查此項灘地、屬於朝邑縣境者、南北長約六十七八里、東西寬約十三四里至二十餘里不等、屬於華陰縣境者、東西長約二十里至二十四五里不等、南北寬約十三里至十五六里不等、能耕灘地合計實有五千七百餘頃之多、擬將該處劃關縣治城、即設置於大慶關、命名爲平民縣、當經電請中央政治會議開封分會主席照准、令飭民政廳遴員充任該縣長在案、特呈請頒發平民縣鋼質印信、以昭守等情、行政院業經呈准國府備案、准頒發印信、昨日訓令內政部知照、

委任粵財政人員

財政部長宋子文、近對粵省國稅機關之接收、極爲積極、除日前已派[illegible]、茲又[illegible]監督、又將[illegible]組潮橋鹽務分處、[illegible]並派[illegible]爲潮橋[illegible]（中央社）

國都設計　美顧問抵京

國都設計技術專員辦事處自成立後、積極進行、第一步擬先工作、均籌劃大清楚、擬成各種計劃、前次該處聘請之美顧問茂菲氏、前日已偕其秘書勞士女士、助手麥倫氏・古士基氏抵京、隨即到處工作、即將着手行政區之籌劃、商業住宅等區之規劃、亦相繼進行、前次所聘顧問係二人、茂氏之外尚有一古內治氏、亦已由美啓程、正在途中、約本月尾間國時抵京、

中央議定計劃　攝製奉安影片

中央黨部宣傳部、以此次總理靈櫬奉安、爲我國民黨有史以來未有之盛典、其經過情形、應留永久紀念、爰特提出議案、由中央攝製奉安活動電影一萬尺、約需六千元、共印三套、中央黨部・國民政府・市政府・各留一套、以便隨時映放、經費即由上述三機關共同擔負、每機關二千元、此項議案經本月四日第一百九十五會議通過實行、計劃大要如下、㈠攝製影片事宜、由中央宣傳部辦理、派遣攝影人員北上、隨同總理靈櫬南下、沿途攝影、㈡工作、①攝總理靈櫬[illegible]下之影片、自碧雲寺至紫金山陵墓及奉安情形、②攝奉安指定、交中宣部用物及內外各報登載、③攝北平經過各地之最近新聞影片及有關係之影片、

古城返照記

（一二七）（老漢）

時報所有　不准轉載

這是臨時發生的變故、出於人力預防之外。實在對弗住、一連說了好幾聲對弗住、那老姜倒又感到「決裂之不可」做起調人來了。朗仙道：既是你做客人的看得下去、我們做朋友的、又何苦多事呢。不過我們既到綢莊必求眞絲、方不虛此一行、珊珊既不能來、不拘那位在這裏另認識一個、你們以爲如何？衆人道：可以就叫來見見罷。於是傳下將令實行點名。一個大漢打起門簾、向著裏外院嚷了一句口號。不多時、來了一個在門口掀了一掀便走開了、接著又是一個、也在門口掀了一掀亦走開了。郤始終不曾聽得那大漢報名。陸賈十分詫異道：爲甚麼這裏又不報名呢。他不知道這是純南班例不唱名、所以示高於一切也。好在只有兩個人、不難指定。當下便公推朱幼甫招呼了頭一個露面的。只見她款步進房、只把頭向衆人點了一點、卻又向幼甫相了一相、似曾相識、可不知在那裏見過。只見她忽然問起「阿曾看見伍大人？」幼甫略一回想、才想起她是能唱幾句崑曲的曾受伍京卿賞識、許爲知音、又替她請了幾位崑曲名師、指點聲律。幼甫和她曾在伍京卿的宅裏會過一次。當下便對她說：伍大人事忙、有一個多禮拜未見了。她就請幼甫諸位到她房裏坐。就在珊珊的對面、一樣三間、一樣乾淨雅緻、所不同的就是一點俗來品也沒有。一切陳設、甚麼景泰藍的花瓶紫檀木的衣架、全是國貨精品、連仿洋式的沙發也沒得一張。壁間有四幅山水小屏是個福建名士姓南的所畫、兩副對聯。一副的下款署著「大粱」、一副署著「瘦厂」、詞句和字體都還看得過。陸賈道：一個人起別號、甚麼字不好用、爲甚麼單單用這個瘦字。看上去有點兒肉麻。幼甫道：這個人姓盧、廣東人、與梁超如都是康有守的學生、文學狠好能做詩。他和梁超如雖是同鄉同門、旨趣卻不一樣。梁超如是積極派、要學范文正以天下爲己任的、所以自名爲「任公」。這位盧君卻羨慕兩晉淸談、六朝曠達、實做縱情詩酒、放懷聲色、是個消極派、所以自名爲「瘦公」、瘦在人身、是個無用的廢物、他就以此自喩。不覺和他那位貴同門鬧了個背道而馳。這是各人的人生觀不同、兩人的私交據說還不錯。陸賈道如此說來那一副署著大粱的想必就是超如了。幼甫道非也。超如現在日本、一時還不得回國、這位大粱雖非超如、卻也是超如的同鄉至好。現在京城官運亨通、身兼好幾處的要差、十分得意。聽說最近被幾個老爺爺了他幾搦子、有旨交倚杏生查辦。倚杏生同粵派本是對頭、這件事落在他手、只恐此君要吃點虧了。衆人問起這位崑曲靈絲名姓、才知就是曼君其名而石其姓者、據幼甫說：也是一位名士替她起的。比金銀玉寶、仙子明星等等名字也有雅俗之判了。陸賈道：這個名字確是不俗、但是一件。幼甫問那一件。陸賈道：不知她與歐陽永叔的好友石曼卿可有甚麼關係沒有。這可眞是取笑了哇哈哈哈、衆人談了一回、鄭老板便要去訪他的洋式的愛神新茶花、老姜還想等珊珊回來會她一會。朗仙道：不必了、由她去珊珊乎其來遲罷。闊人宅裏一叫就是天明局、你還想她回來嗎。老章道：這些耍人實在可惡、名花本是大家賞鑑的。他們何妨到這班子裏、偏要叫到自己宅裏去唱獨佔花魁、未免不講公德。

◆　◆　◆　◆　◆

總理奉安

贈賻辦法增加

總理奉安委員會辦公處、本月八日、開第二次處務會議、葬事籌備處主任光宇提議、總理奉安贈賻物品辦法、加入烈士墓、烈士專祠、革命歷史博物館、中山圖書館、藝術館、植物園、自然歷史博物館、運動場、游泳池、體育館、測候所、新村建築、各種碑刻亭塔牌樓華表及其他各種紀念建築、陵園各處道路橋梁案、決議、照加、連同第一次委員會議決案、交秘書修正後提出委員會議、

中暹商訂條約　在進行中

國府文官處前奉蔣主席諭、函達外部、請迅派專員前往暹邏商訂中暹友好條約、外部昨已函覆、謂該項條約、業由本部特派員程演生向暹政府提議商訂、正在積極進行中、（中央社）

國府第二十次國務會議

派蔣作賓商訂中匈條約

十五日國民政府開第二十次國務會議、出席委員譚延闓・王寵惠・何應欽・孫科・胡漢民、主席譚延闓㈠決議、派駐法全權公使蔣作賓爲商訂中匈友好通商條約全權代表、㈡決議、㈠甘肅省政府委員兼教育廳廳長馬鶴天准辭本兼各職、㈡任命鄭道儒爲甘肅省政府委員兼教育廳廳長、㈢任命李彰傑爲甘肅省政府委員、㈢河南省政府委員陳鑾書呈請辭職照准、㈣決議公布度量衡法、㈤決議公布全國度量衡局組織條例、㈥決議、陸海空軍撫卹委員會編組大綱及編制表修正公布、㈦決議、公布各省陸地測量局組織大綱及服務條例系統表編制表、

蘇省代表大會第六日

請撤繆斌張壽鏞張乃燕　電請汪精衛等回國

江蘇全省代表大會、十五日上午舉行第十次大會、主席顧子揚、行禮如儀、首由省政府建設廳長王柏齡出席報告對於建築公路疏通河流開濬湖澤之規劃與實施步驟、次由財政廳長張壽鏞報告、分爲國稅地方稅收入總額各項支用情形等項、次由中央大學校長張乃燕報告、分爲高等教育普通教育社會教育各項、各代表對三種報告、均有許多質問、後由主席提議、以後質問、用書面提出、以便答覆、最後由中央組織部派往監視選舉之黃中人等報告前日（十四）候選執行委員之二十八二十九兩名同票、本應再行由大會決選一人爲候選人、但查候選人中之孫伯文尚未領得黨證、照中央規定、無被選資格、當然無效、故執委之最後兩名可無問題、惟監委最後之吳保豐朱光良兩人、亦適同票、應由大會決選一人、當即票選吳保豐爲候選人、旋散會、午後繼續舉行第十一次大會、狄膺主席、（甲）討論提案、㈠確定打破封建遺毒以實現國民革命的目的案、（路南提出）決議通過、並交省執行委員會切實內容、交第三次全國代表大會、㈡因第三次全國大會開會在即、應電請國內外中央委員汪精衛等來京主持黨國大計案（浦縣武進崇明提出）決議通過、㈢呈請中央即日取消各地政治分會並反對一種類似政治分會制度之創立案、（上海鹽城江陰無錫宜興提出）決議通過、㈣呈請中央撤銷東北政務委員會案、鎮江提出、決議通過、㈤肅清反動勢力方案（省指委會組織部建議主席團提出）決議通過、交省執行委員會擬定具體方案、切實施行、㈥集中革命力量排除黨務糾紛案、（同前）決議通過、交省執行委員會擬定具體方案、切實施行、㈦各級黨部工作人員應施以特別訓練案、（吳縣句容陽提出）決議通過、㈧各縣鄉村閭鄰長須一律受黨的訓練案、（上海提出）決議通過、㈨廢除苛捐雜稅減少田賦案、（青浦沭陽鎮江高淳睢寧銅山江陰江都儀徵太倉溧水泰興寶山提出）決議通過、㈩省政府民政廳長繆斌言行荒謬、任用貪污、呈請中央撤職查辦案、（睢寧蕭縣合提出）決議通過、(十一)省政府財政廳長張壽鏞貪黷無厭、違反黨義、呈請中央永遠開除黨籍、撤職查辦案、（啓東崇明南通提出）決議通過、(十二)中央大學校長張乃燕不明黨義、助長反動勢力、呈請中央撤職查辦案、決議通過、又該會前經第九次大會議決延會三天、昨又改爲延期一天、定於今日（十六）午後行閉會禮、

限制大學資格　廢專門改專科

教育部參事室及高等教育司會同起草之大學條例、其內容要點、㈠必具有文理二科及其他任何一科以上而有確定經常費者、始能稱大學、㈡廢止專門學校、改設專科學校於各地、以養成技術人材、全文正草擬中、約下週即可公佈（中央社）

太平洋學術會議　請我國派代表

第四屆太平洋學術會議、已定於今年三月十六日起在爪哇之巴達維亞及萬隆兩處開會、會由在茂物Buitenzorg所設之總委員會進行、知照中國各學術團體、歡迎選派科學代表參預、昨日外交部函教育部、請准和使歐登科稱、本國政府極盼中國政府予以有價值之合作、中國政府方面如亦願直接派代表參加、則此會爲純粹之科學會議、應請遴選科學界夙具聲望者充之云云、聞此事在去年全國教育會議時、已由大學院天文學會氣象學會地理學會工程學會農學會科學社及農藝會蠶絲改良所科學社等團體代表一度討論、先由科學社及學術團體負責籌備、提出論文、交由中央研究院聘請專家審查、然後決定出席代表、現教育部即據此辦理云

滇籍國內留學生　匯費優待辦法

雲南通信、一年以來、滇省水奇漲、日感困難、本省留學各大學學生之經濟、被主席時令教育廳擬具滙水減半優待辦法、批交富滇銀行照辦、以減少學生之困難、茲錄國內留學生由富滇銀行代匯留學用費優待辦法如左、㈠滇省政府爲優待國內留學生、特准由富滇銀行代匯留學用費、減收半數滙水、㈡此項優待學生、以國內國立各大學及專門學校學生爲合格、㈢凡有合格學生、須開具履歷、呈請學校函轉教育廳、由廳轉請富滇銀行認可註册、㈣富滇行認可優待各生、由廳發給證書、㈤優待學生匯款、每生每年得由行代匯滇幣二百元、㈥此項優待學生匯款、待各畢業時截止、

浙省第二次　縣長考試展期

浙省府民政廳此次舉行第二次縣長考試、原定本月二十五日舉行、其時適首都召開第三次全國代表大會、恐不能如期來浙、對於考試事宜、各委尚須磋商、故展至四月一日考試、報名決於三月二十日截止、該廳刻已呈報中央、並發通告知照

國際記載

日本擬令芳澤回北平　中日交涉準備擱置

十六日東京電、政府關於中日交涉續議之事、擬於本日之臨時閣議畢後、立向芳澤公使發出訓令、故中日之晤見、當在不遠、惟此次萬一無結果、芳澤公使俟接到最後訓令後、即將交涉擱置、遄返北平任所、（東方社）

十六日東京電、新黨俱樂部之大內暢三、本日最後訪田中首相、願田中首相陳述關於中日交涉決裂之濟南案最近之交涉經過、及關於將來之希望之種種消息、大內氏旋又往訪床次氏、報告與田中首相會見之內容、大內氏與床次氏會見後、語東方社記者云、田中首相之意、中日交涉之樞要點、不妨採用新黨俱樂部之意見、目下所停頓者、皆屬枝葉末節、故預料不遠必可接近、因解決該問題、爲對華政策實行着手之前提、故爲中日兩國計、必須不徒講面子而求早日解決、大內氏旋又往訪駐日公使汪榮寶、陳說中日交涉須早日解決、託汪公使盡力協助、並陳說關於中日交涉日本眞正之意見、與汪公使有所懇談、（東方社）

十六日東京電、政府對於中日交涉事、雖守緘默、但據消息靈通各界稱、政府已有訓令致芳澤公使、謂日本對於濟案、允與中國互相道歉、已屬極大之讓步、未便再有讓步、並堅主賠償損失問題應於日下決之、不能延至日後另行辦理、預料日使將以此項意見通告王外長、（路透社）

全歐奇寒中所聞

水陸交通均被阻斷　大城市有絕糧之虞

十五日倫敦電、英國各處仍奇冷、今晨尤甚、約克夏一八九五年以來無此酷寒、溫度降至零度下二度至四度不等、東北有大雪暴、倫敦中部有濃霧、泰姆士河上游擊冰船工作甚忙、以防融化時冰塊爲災、（路透社）

十五日倫敦電、今日倫敦大雪、全國皆然、路不通行、奧京電稱、奇冷成災、雪暴彌漫、全國交通悉阻、燃料既缺、疾病叢生、火車開行次數不得不減、學校亦多暫停、捷克京城電稱、捷克工業生活漸因天寒而呈蕭索景象、鐵路多爲雪阻、工廠因缺煤而停工、柏林電稱、柏林中部今日煤氣燈不放光、因煤氣總管冰凍之故、煤氣管不可烘化之、恐其爆烈也、比國凡益爾電稱、施爾德河因有冰塊、暫時不能通航、巴黎電稱、塞恩河凍結漸堅、巴黎水路交通現暫停止、因有冰塊也、松末河亦有兩處完全冰凍、雖海濱亦結冰數百碼、今日法國凍死十餘人、有一處寒暑表降至冰點六十六度、（路透社）

十五日柏林電、歐洲大部份寒氣仍不見減、按柏林氣候專家之觀測、中歐嚴寒、恐尚將加烈、其餘各部、則或可早日轉暖、各處交通、均完全隔斷、不僅火車不能開行、即電報電話及無線電台、均因嚴寒而停頓、惟一救濟工作、厥爲飛機、柏林及其他大城、均有絕糧之虞、柏林市政會已議定煤及山芋之支配辦法、警長已下令各屬、切實調查煤芋之存數、以防私積壟斷、北勒斯旁城之市有電氣處、被火所燬、電燈電車及各電機均停工、救火隊因河道冰堅、祇能袖手旁觀云、（國民新聞社）

十五日威尼斯電、意著名之大運河、爲堅冰所封鎖、僅有較深之河道尚能通行船隻、但恐亦難久持、馬克斯著名之鴿場鴿子、凍斃者、每日必數十隻、外人之來此旅行者、均相約出境避寒、（國民新聞社）

英將與四大海軍國商裁軍

駐美英使之聲稱

十五日華盛頓電、駐美英大使今日聲稱、英政府不久將與四大海軍國開始談判、以期進一步限制海上軍備、前以美國造艦案遲遲未通過、故英國未克進行締裁軍備之努力、但此案現既成立、則不妨作新討論、今後若談判當然以批准的巡戰之建造爲進行之根據、現有種種理由可信造艦案既已通過、各大海軍國不久當可努力締成限制海上軍備之公約云、英大使又謂英國之大選舉或將使此項討論稍緩數月云、英大使並謂各種事態皆呈海軍談判可早日復開之勢、各方面之情形既已得人諒解、非一九二七年在日內瓦時可比、故應有美滿解決之望云、據國務院方面消息、凱洛格尚未正式接到倫敦方面關於裁軍之消息、但美政府願將應在一九三一年舉行之華盛頓會議提早舉行、如多數國同意、則是年會期可改九月爲一月或二月（路透社）

十六日東京電、駐美英大使昨日所發英政府不久將與各大海軍國商開限制海上軍備之談判一節、此間已有傳聞、今日海軍部上官重伸二月十四日海軍大臣所發如他國同意、則日本準備提前談判、並延長艦齡之說、並謂海軍會議須在一九三一年以前召集、因有須先擬備更換戰艦程序之必要也、雖英國提議之正式報告尚未接到、但日本欲變更目前主力艦五五三之比率、而改爲各種艦一一十七之比率云、（路透社）

港飛機兩架跌落

十六日香港電、此間陸軍飛行隊附屬之轟擊機一架、昨日上午在馬伊爾斯培附近、與其僚機數架、爲防備海盜在海上飛行之際、因機器發生障礙墜落、飛行母艦赫爾梅斯之水上飛機、馳往救助、降下時亦墜落、幸乘員獲救無恙、兩機體雖破損、卻未沉沒、現已收容於海軍船塢、（東方社）

羣起反抗薩高　阿富汗各部落

十五日莫斯科電、聞阿富汗薩高現強迫徵兵、並徵發食物、而不給酬、致庫吉斯坦人民已羣起反抗、與華利與庫吉阿尼兩部落之領袖已解除阿馬阿赫美可汗軍隊之一部、該軍隊現有投降薩高者、吉拉拉巴附近已召集各部落領袖之特別會議、以期解決各部落間之爭執、而謀一致討伐薩高、（路透社）

日共黨判處徒刑

十六日大阪電、神戶地方法庭判決共產黨三十四人、監禁自八個月至兩年不等、（路透社）

日本病院失火

燒斃十一人　失蹤六人

十六日東京電、牛込區之戶山腦病院、昨晚十一時半失火、全部焚燬、延燒鄰右之陸軍砲工學校講堂、及物理實驗室、後經救熄、該病院內患者男子四十七人、女子三十八人、今晨發見燒死之男子屍骸十具、女子一具、尚有失蹤者六人、或亦係火中殞命、現正在發掘中、（東方社）

大阪痒症流行

十六日大阪電、大阪因天氣奇寒、痒症流行、患此症而死者日逾五十人、（路透社）

德廢帝威廉發表新著（續）

德國政府於大戰危機已至之千九百十四年七月、尚欲於最後之最後、皆撤和平政策、予曾盡力奔走、未嘗有甚、例如予對英俄兩皇之懇訴、及對澳皇之警告、即其一端、而此等努力、均因俄國之總動員、歸諸水泡、俄國於七月三十夜下動員令、即有百十一師遞到陣地、澳之動員、後於俄國者十八時、德則十九時矣、然尚俟發非常準備令、未發動員令也、迨俄發表全隊總動員令、擾澳始實行動員、法俄兩國本有軍事上之密約、俄既下動員令、世界大戰、萬難避免、其餘之事、皆由自動的捲入而發展者、然使大戰一發而不可收者、即彼密約耳、

大戰告終、開凡爾賽和平會議、誹謗德國者、謂德國於數十年間、準備世界大戰、乘千九百十四年之好機會、一舉爆發、此實謬論、今日已有事實、證其不確、此予所非常滿足者、[illegible]尚有許多記錄、公諸世界、對世界大戰責任、歸諸德國者、今[illegible]內容、全爲[illegible]、已證明於世界（[illegible]）（罪惡二字）被德國國民以爲名作成和平克復之基礎條件、此等最可[illegible]之前提[illegible]之謬妄、今已漸漸爲歷史家所認識、過去之事時證明、[illegible]等妄斷、[illegible]無立足之地、其眞相即可漸次暴露、無論如何、即「凡爾賽會議之大虛僞」是也、（電通社）

浙省善後公債第八次抽籤

浙江善後公債第八次抽籤還本、十五日在杭總商會舉行、抽籤結果、計萬元票一籤、〇九、千元票八籤、〇四、二八、二九、四五、六二、七一、八二、〇〇、百元票八籤、〇五、二六、三八、四六、五四、六九、八二、九一、十元票九籤、〇九、一七、二六、四二、五三、五九、七七、七九、九六、五元票十籤、〇四、一八、二八、三二、四五、五〇、六一、七三、七八、九三、此次中籤之票、於本年三月一日起、開始還本、並同時發付第八期利息、

浙省府會議議案摘要

浙省政府前日開二〇三次會議、㈠主席張周駿彥提議、先烈周日宣因公殞命、擬請明令優恤、以慰英魂案、（議決）詳敘事實、呈請國府給發恤金安葬費及子女教育費、㈡錢財政廳長提議、寧波市政府請將寧波市營業稅、劃歸市政府、應如何辦理案、（議決）應歸省辦、㈢主席提議、擬建築杭江鐵路、並擬預先向美國聘請頭等工程師案、（議決）通過、㈣錢財政廳長提議、擬請酌減輕八造絲稅率案、（議決）照辦、

公電

◎南京來電 各報館鑒、[illegible]

◎北平來電 各報館鑒、[illegible]

地方消息

無錫

大火焚斃幼孩 十五日下午五時許、北門外通匯橋下後竹場巷居民唐英俊家第三進樓房、忽然失火、霎時延燒第四進樓房、嗣經各段救火會馳往灌救、延一小時始熄、計焚燬第三四兩進樓屋十餘間、損失約二萬餘金、唐弟秋農、有四齡幼子名阿明、是時適甜睡第三進樓上、不及救出、竟致葬身火窟、亦云慘矣、

嚇詐鄉民未遂 天下市共匪沈永清、前經縣府懸賞通緝有案、迄未弋獲、前日（十五）下午二時許、沈匪手攜恐嚇信、突至芙蓉山附近石新橋地方鄉民王琪生家、索借三百元、函末署名爲中國共產黨無錫縣農民協會委員長嚴樸總指揮王均等字樣、當時由王琪生虛與委蛇、一面派急足馳報附近長安橋商團、及八士橋商團、立派武裝團員、分兩路馳往兜捕、至則沈匪早已遠颺、未能弋獲、

蘇州

請保黨案被捕人 元旦黨案被捕之黃文湧・曹清煐・李特員・陳文彬等四人、現經由省解還、移解高等法院辦理、該院已庭審一次、茲悉吳縣各區黨部、昨特聯名公函高等法院、保證四人爲忠實同志、請予不起訴處分、並准先行保釋、

請示帶征忙漕附稅 吳縣田賦徵收處主任朱錫蕙、因報載財政廳通令凡忙漕項下附稅、未經財廳核准者、一律取消等情、特於今日（十六）具呈財務局、對於奉令在忙漕項下帶征之教育專款、及自衛經費兩項、係奉財政廳令直接征收撥發、其他帶征各種附稅、是否停止、已征起之款、應否存儲金庫、聽候核辦、財務局據呈後、已轉呈財政廳核示、

六師任第八綏靖區防務 [illegible]昨（十六）[illegible]軍總部令知、規定第六師擔任第八綏靖區防務、其防地自蘇州至首都止、計十六旅擔任第一分區爲蘇州・無錫・江陰・吳江四縣、十七旅暨新編之第三旅、擔任第二分區爲常州・宜興・溧陽・丹徒四縣、十八旅擔任第三分區爲句容・溧水・高淳・江寧四縣、

市鄉長途電話未開工 建設局新設之市鄉長途電話、本定昨日（十六）開工、先從蠡墅木瀆兩處著手、已呈請縣政府佈告周知、並通令各鄉公安分支局保護工作在案、現悉該局因所需各項材料、尚未到齊、致屆時未能施工、須待材料運到後、再行定期開工、

反日會編任主席推定 吳縣反日會自經縣指委會[illegible]後、會務停頓、[illegible]推定民訓會主席王鉞、兼任反日會主席、整頓會務、積極進行、

蒲鞋捐印花不允變更 [illegible]以印花稅局、對於[illegible]須貼印花一角、係軍閥時代之秕政、曾由商民協會呈請財政廳、請求仍照舊章辦理、[illegible]此事係屬中央核定、未便變更云、

松江

饑民向村長勒索 前日小崑山[illegible]、到有江北饑民一千餘人、分乘八十餘船、首領名張德玉・潘石華二人、率衆至村長俞少堂家、將俞等禁閉一室、逼令每圖出洋一百元、少則五十元、限兩小時繳足、否則將俞下船他往、經人再四說項、結果措洋三百元給之、向天馬山方面而去、該村長俞少堂特於今日來縣呈請辭職、俾免受後患、

常州

縣長相驗自殺學徒 [illegible]恒典學生江念祖自殺、已誌昨報、朱縣長於十五日下鄉相驗、驗得死者江念祖、仰臥該典廳堂地上、額顱正中中一槍、彈由[illegible]出、地上流血一灘、額上尚有煙黑色、[illegible]出一洞、死者頭戴呢帽、身穿灰色布棉袍、黑棉鞋、係學生模樣、[illegible]一支、[illegible]在身上、彈[illegible]上尚[illegible]一彈、又檢得[illegible]一紙、一併帶同存案、[illegible]並傳詢中人[illegible]念祖日[illegible]情形、驗畢、至夜八時許始到城、[illegible]初五日[illegible]開市日、[illegible]江念祖之自殺、或係債務問題、此案大有研究之價值云、

拿獲嫌疑犯兩人 [illegible]

嘉新綢廠改組消息 [illegible]

張學良派胡俊抵日

日當局認與皇姑屯案有關

將胡嚴重監視

日人何以惶恐若此

（鮑振青）

日本第五十六屆國會、已於去月二十日開幕矣、政府黨實力充足、田中內閣得以安如泰山、民政黨遂以對華外交失策爲攻擊田中內閣之工具、但田中特有與黨聲援、竟毫不介意、民政黨議員之健者、如中野正剛、永井柳太郎、乃以去年六月四日皇姑屯炸案、大可作攻擊田中之唯一資料、遂用全力搜集證據、不期爲田中所聞、恐此件國際陰謀案、在議會中公布、不獨爲本人之致命傷、且大損政府威信、遂用九牛二虎之力、向濱口床次以及貴族院各派首領、運動阻止民政黨提出此案、一面令其親信各報對於此案慎重發表、政府對議會之質問、惟以調查未了、敷衍民政黨、而當此之時、張學良適派秘書胡俊東渡、奉天之日本官憲、查悉胡氏此行、與滿洲某重大事件有關、係攜帶許多證據、供給民政黨、以抨擊政府、日本官憲認爲干預內政、遂有干涉胡氏之舉、但胡氏此來與滿洲重大事件是否有關、局外人無從斷定、在胡氏亦極力否認、茲據胡氏與記者曰、余此次來日、實無政治關係、然自余由奉登車後、屢受日本刑事盤詰、並檢查行李、甚爲嚴密、余意既與政治無關係、又無違禁之物、乃不妨任其檢查、不意余到東之日、警視廳即派人調查余之住所、次早外務省亞細亞局第一科科長中山詳一、即以電話召余談話、余甚駭其何以知余之來日也、翩至其家、彼謂余曰、今外務省接到各方情報、謂君攜帶張作霖被炸照片地圖、與種種證據、來日供給在野黨、以圖攪亂日本內政、因之日本當局對君此來、抱莫大的憂慮、君此來究係攜帶種種證據而來乎、余答謂此次來日、係奉張總司令之命、來看望乃弟西卿、因半年來、奉天事情頗多、張總司令恐西卿懷念、故命余來此報告、免其懸念、至有謂爲皇姑屯炸案而來者、實爲無國際常識之笑話、關於炸車案、余固不知其詳、但以常識論、如事件發生、責任在日本方面、則我國可於適當時期、向日本正式提出談判、或逕向國際裁判機關提出、以求世界公決、舍此光明正大之手段而不採、偏向日本在野黨泣訴陳情、稍顧國家之體面者、絕不爲也、不意日本當局竟無國際常識如此、眞屬可笑、中山詳一曰、既如此、君可速離去日本、不然此種疑惑、終難解也、余謂此種疑惑、不僅關係余之個人、實與兩國國交有莫大關係、非將此疑團根本剷除、余絕不驟離日本云云、當日談話無結果而散、次日警視廳官房主事品川主計、命外事係長對島武四郎率小池・森兩刑事至余處、請品川招余談話、余當即隨彼等至品川家、彼所問者、與上日中山詳一所語者無異、余即以答中山詳一者答之、彼謂言雖如此、我等終難置信、且浪人時出軌外行爲、故對君之行動、不能不派人尾隨監視、即命森本嚴重監視、並將余行動一一報告、因之余近日起居行動、無一不在監視之下、友人有會見日本政界要人者、據稱日政府對余此來、確認爲關係重大、殊事恐慌云云、余因此益見日本政府對於皇姑屯炸案之狼狽、其惶急之狀、達於極點、亦益足以證明此案責任之所在也、（二月五日）

南京

市財局接收處理逆產會 首都處理逆產委員會、前奉市府令、將所有該會經辦處理逆產一切事項、於二月底止、一律結束、移交財政局接收、兩局接管、茲聞該會除土地一部分移交土地局接管外、其餘一切房屋卷宗契約租摺[illegible]、概由財政局派員[illegible]接管矣、

南通

錢業一律上市 通邑錢業、戊辰年營業、尚稱順利、祇以中心商業之紗布尚不振、年底[illegible]東濟、德記、升康、永昌林各莊、各虧四萬餘元、已於五路日、同行一律上市、

商民迭起恐慌 通邑城廂內外、最近數日迭起種種驚人謠該、商民均受虛驚、縣政府特出示闢謠、

厲禁娼妓賭博 通邑縣政府公安局、厲行查禁娼妓賭博、劉東南營一帶妓女、已紛紛出境、紙牌作坊、請求維持生計、經縣局批斥、

揚州

錢業盈虧概況 舊歷歲首、錢業例於初五日上市、本屆因稅務方面某項關係、各班領袖決議展緩四日、該業戊辰年營業、較之往歲、略爲起色、茲調查各號盈如數次、裕大、恒豐和各三萬、裕豐四萬、華隆元隆各二萬餘、久豐久餘慶源惠餘各一萬五千、匯昌永二萬五千、德泰一萬、瑞泰九千、慶隆六千、立昌七千、椿和六千、儲大五千、立泰立興賓各約二千兩左右、其擬收歇或改組者、爲和泰慶泰祥泰等三家、惟德澤蔣倒閉達廿萬之鉅、開欠裕豐六萬兩、刻在清理中、又悉新開源和、資額三萬、經理厲爾昌、慎餘經理卞仰岐、德和經理陳子仁、資額二萬元、生昶經理吳潤之、係前之德餘改組、資本有二十萬云、

各輪船先後開班 內河大達公司通揚班、[illegible]鎮揚班[illegible]已於十二日開駛、新開之協和公司專開寧揚、大綸公司之揚鄄班十四日開駛、由滬至通之大通大達江輪、業於十五日照常航行、

寧波

鄞鎮兩縣執監委圓房 [illegible]

鎮江

江東一日兩處火警 江東[illegible]

民廳考試區長改期 江蘇省政府民政廳、原訂於二月二十日在鎮考試區長、茲因[illegible]手續趕辦不及、故改期三月三日舉行、

議決取締私塾辦法 鎮江縣沈縣長、於十五日上午九時召集各區局局長、及縣府各科科長、在縣府開第二次縣政會議、議決取締市區私塾辦法三條、㈠由教育局籌設訓練所、訓練私塾教師、一律施行[illegible]教育、㈡訓練經費由各私塾捐納、㈢私塾訓練[illegible]年後由教育局嚴加甄別、給予證書、會議至十一時始散、

委任縣公安隊職員 鎮江縣沈縣長、以縣公安隊各職員、須重加委任、故昨特委任[illegible]爲第一分隊長、陳德純爲第二分隊長、李金奎爲第三分隊長、[illegible]

婦權力下之新歐洲

國際輿論界最高之權威

竟歸法國白努兮女士掌握

（小可）

權之新進、始於國戰停止之十年、法國女子參政之權、今尚不逮北歐諸國、不知此邦之內情者、固萬不料國際輿論界最高之權威、乃在法國女子之掌握中也、記者所謂國際輿論界之最高權威、乃指發行滿十載之週刊叢報「新歐洲L'Europe Nouvelle」世人常稱國際聯合會爲歐洲公會、以其名義雖處超乎一切國家機關之上、而權力之範圍、仍不能出歐洲之外、獨此叢報、名義上雖若限於歐洲、而實有之權威、卻已包擧全世界之國際政治、計其發行以來、所揭載之論文專著、達四千種、以有統系之眼光分析之、可釐定爲一百七十餘門、其可作爲歷史資料者、如歐洲大戰之起因、以德俄兩國之檔案爲根據、歷史上未經公布之文件、以古代名人之書簡爲根據、皆爲外界所未經見、其關乎財政之整理者、如歐洲改造案賠款案（大衛計畫）協約國間債務案歐洲各國幣價固定案等、皆今當務之急、其關乎物產之調劑者、如英美法俄比墨西哥輌輪國Colombie 波斯土屬小亞細亞南洋羣島等處之煤油、英比以及萊茵河左岸之煤、法德英俄波蘭捷克各廠之糖、德國各製造廠「契約Cartel同盟」下之鋼與鐵、（按德之契約同盟、各分子俱有相當之自由、與美國「信託trust同盟」之使各廠家營業完全相併合者、性質不同、）地位之重要、嘗與絲業棉業毛織業等會議以及萬國商會會議、相提並論、其關乎交通事業之進展者、如鐵道、如港埸及河流、如航空業及航空線、如水旱兩線之電報無線電報及電話、新訂條例、綱舉目張、其關乎勞資之調處者、如雇主聯合會、受雇者科學上之聯合、（按美國造勞氏Mr. Taylor竭平生之力、研究勞動界省力省時之法、而以中庸之能力爲標準、定每六小時工作之原則、優越者加薪、惰廢者辭退、此乃科學上之原則、名爲造勞主義 Taylorlisme 今日各國受僱者之聯合、皆遵用之、）可與國際勞工局之歷屆會議成績、比較以觀、其關乎歷年懸案之排難解紛者、如沬沫Memel 即臘Vilna（波蘭與靈國間事）七堡（匈奧與羅美宜間之事）東阿刺伯Bessarabie（羅美宜與庶議俄國間事）等地弱小民族之待遇問題、德境萊茵河岸法國駐軍之撤退問題、海陸兩方限制軍備問題、條約紛爭、均非一朝一夕所能竣事、其以區域爲外交關係之範圍者、如遠東之有中國日本安南暹羅與俄美法羅馬教廷等各方面、近東之有波斯敘利亞對清塘Trans-jordanie猶來地Palestine巖陽Nedjd夏國Irak阿富汗英法義等各方面、（按中國古昔自稱爲夏、而稱外族爲夷、正如白種亞利安人之自稱爲夏、而稱外族爲非夏也、中古時代民族思想、往往不約而同、亞利安爲譯音、若從意譯、即如華夏之夏、與Irak同一字源、）地中海之有英法義埃及西班牙Espagne（意譯當作濱國、猶如衛國意譯當作浦國也、）希臘阿爾巴尼亞Albanie等各方面、鑾帶海Baltes之有東國Esthonie濕國（芬蘭人自稱日濕國）賚國Lettonie靈國Lithuanie各方面、（鑾帶海沿岸如帶、故日鑾帶、又名波羅的海）、餘如巴爾幹半島爲一組、斯堪地半島Scandinavie爲一組、小協約爲一組、拉丁系之中南美、又爲一組、而以國際聯合會國際公斷法庭等機關爲經、以義國江門Genes瑞士江戶（Geneve古巴首都La Havane、荷國海牙、瑞士藍山Lausanne洛士Locarno英京倫敦中國北平美京華府等各大會議爲「緯」、而集其大成焉、其記二國內政、調查之綱、亦頗可驚、如記俄國、有經濟、有財政、有債務、有與西鄰羅美宜波蘭兩國之關係、並俄德之關係、有革命運動事略、有扼亂革命事之經過、有共產黨內部清黨之情、他如英法德義、自屬更爲詳盡、

「新歐洲」總理白努兮女士

白努兮女士Miss Louise WEISS爲是報總理兼總主筆、女士一九一四年畢業巴黎率朋氏Sorbonne大學、曾受與大學教授同等之文學碩士學位、女士幼時、好讀政治[illegible]險、多半用於讀書報、在歐洲大戰中、嘗因所感受之痛苦、潛發研究國際政治之興趣、女士嘗曰、「國際之政治、和平之科學也Science of Peace」惟此一道、乃能致太平而免兵戰、其時女士之力、雖分其半以倡導和平、但以國事多難、痛苦切膚、顧念目前狀況、仍以減少人民痛苦一義、視爲當務之急、女士先在法國北方、設一陸軍病院、而親任全部管理、繼又增設棲流所、收養無家可歸之戰地災民、此後三四年、女士數往瑞士、撫視與德交換之法籍戰俘、最後一次旋法之時、連著兩文、痛陳自德境歸戰俘情狀、此文大受羣衆歡迎、並引起法國人民注意、而戰俘之地位、遂因之日益改善、此種服務社會之事業、直至一九一八年息戰爲止、戰後接辦「新歐洲」叢報、即取「和平之科學」一語、用爲發言、其報宗旨、惟以全力謀和平、而使各國間互相諒解、一九一九年挺克爹山Tatra之下、疫癘流行、女士親往視察、歸著一書、詳述新邦政治狀況、顏曰「捷克斯烈夫新民國」、由捷外長佩乃希Benés製序、蜚聲各國政治社會、同年女士又赴波蘭匈奧等國旅行、各有紀述、文載新歐洲叢報之中、次年赴倫敦、獲蘇庶議Soviet俄國之重要政情、此種「外交資料、於法政府關係頗重、當法政府得此、可爲他日參與「海上海議Boulogne-sur-mer會議」之準備也、是年九月、女士遍訪百納（捷克首都）白郭（南斯烈夫首都）卜佳（羅美宜首都）諸城、嘗爲小協約之結合、在報端連續鼓吹、作一番「文字上之奮鬪press campaign」至一九二一年、受法總揆白理安Briand命、赴俄調查飢荒實情、行旅雖多窒礙、而結果終屬有功、並以所成報告、上之法國紅十字會、方今歐美各國政局、最感困難者、惟有英美兩強之各不相下、女士早於一九二五年預料及之、是年九月國際聯合會大會期間、連續發行「英美特刊」五冊、並於大會後親赴美國一遊、一意以歐美間之調人自任、女士對於新聞上之學識、乃自看護上考察上得來、其經驗之深遠、不獨西方女界中所難能、即在中國男子之中、亦似鮮有與之相比並者、又其周歷諸國之時、曾遍交各國政界首領、而一一向之徵文、撰者莫不樂就、是以十年來之「新歐洲」、名著之多、與編纂之完備、宛然成帙者數百巨冊、在全世界林林總總之報誌中、確乎獨闢新門徑、誠政治家必備之指南、新聞家不可或失之良友也、吾故曰、西人辦事成功之最大原因、即爲人人盡知自尋一「新路」、此旨與我中國人見他人有特長、只知學步、不知從實力上開新路者、其得失正相反也、

第五四八十五期
時報新光 The Eastern Times Pictorial Page
十八年二月十七日

財神斥燒死老嫗　蘇州河貨船撞沉死傷兩人

浦南共黨仍活動　殺人案又有數起

宿遷刀匪七千餘　闖入縣城大肆騷擾

歐洲嚴寒中水陸交通阻斷　大城市有絕糧之虞

駐美英使聲稱　英政府不久與四大海軍國　重開限制海上軍備之談判

華北第五次冬季球類比賽一瞥　宗維賡

Ⓐ天津新學同門會與北平輔仁大學比賽前協商情形

The Fifth Football and Basketball Championship in North China. Ⓐ The Alumni Football Team of the Anglo-Chinese College, Tientsin holding a meeting before its game against the Fu Chen University of Peiping.

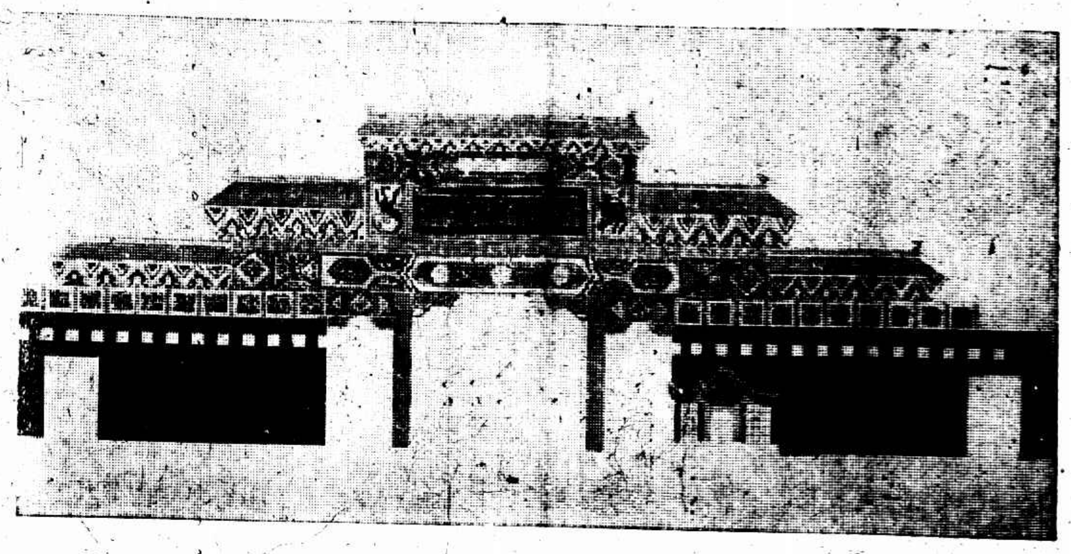

西湖博覽會之正門作宮殿式宏麗美觀　建築師劉既漂李宗侃同設計

The project of the front gate of the proposed West Lake Exhibition of Hangchow. This very beautiful and magnificent structure is jointly designed by architects Liu Chih-piao and Li Chung-kan.

Ⓑ昌黎匯文中學足球隊

Ⓑ Football Team of the Hwei Wen Middle School, Changli.

上海震旦大學之戲劇人材　該校劇團善演話劇及拉丁劇　　碧清贈

Famous amateur players of the Aurora University, Shanghai.

暨南大學報學班與上海新聞界人士合影

A social meeting between students of journalism of the Chinan Institute and journalists of Shanghai.

Ⓔ乒乓球決賽優勝者　孔德中學與匯文中學學生

Ⓔ Winners in the final game of the Ping Pong Championship—Students of the Kamt Middle School and Peiping Academy.

Ⓒ天津南開大學附屬中學足球隊

Ⓒ Football Team of the Nan Kai University Academy.

Ⓕ北平輔仁大學足球隊

Ⓕ Foot ball Team of the Fu Chen University, Peiping.

光藝照相館自即日起星期日下午一時起照常營業

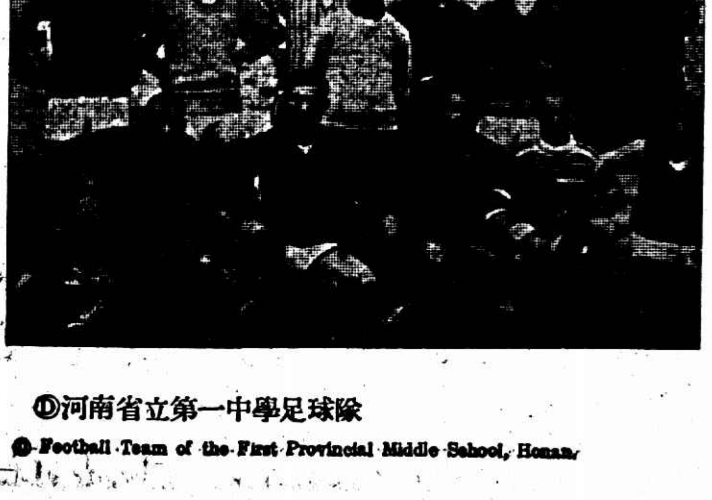

Ⓓ河南省立第一中學足球隊

Ⓓ Football Team of the First Provincial Middle School, Honan.

上海紀載

中法商約昨日續議

過境稅可完全廢止

下星期一繼續會議

中法商約會議、我國外交部長王正廷、與法使瑪德、於昨日上午十時、在駐滬辦事處召集雙方、舉行第八次會議、會議至十一時五分、王部長以奉蔣主席召離席、至十一時四十五分再列席、凡歷三小時、至下午一時十五分始散會、茲將昨日會議有關係之各項消息、分誌於後、

▲列席人員 昨日出席者、除王外長瑪使外、法方爲越南政府經濟局長卜魯斯、外交局長茄樂、秘書奧斯出力克、我國方面爲越南交涉員張維翰、歐美司司長徐謨、秘書胡世澤、

▲會議情形 自十時會議入席、我方即提出廢止通過稅、取消人頭稅·營業稅·過埠證問題、法方主張先討論通過稅、法方頗反對、並責問我方廢止之理由、旋即由張交涉員起立申說、此爲中國方面之正當主張、不特與商業利益攸關、如法方能誠意允諾廢除、則將來越南鐵路航行事業、必將益爲興盛、地方商務、日臻發達、於法政府有無窮利益、法方初僅允其在越南廣西邊境之貨物往來通過稅、可以廢止、我方則以此種辦法、滇桂邊境商務甚少、實毫無補益、向法方力爭、法方又表示在香港過船貨物、不能得同樣待遇、繼又起一度之爭議、而我方則以爲此種待遇、仍欠公允、法方遂完全同意、

▲會議結果 迨至最後爭議結果、訂定凡中國貨物運赴越南、不論何種船隻、有起運地點關單證明爲中國貨者、一律免稅、並定下星期一（十八日）在原處舉行九次會議、

▲通過貨物 在雲南省輸出之貨物、爲錫·茶·豬鬃·錦·大理石·茯苓·紫梗·藥材·白蠟·黃蠟·白鉛·輸入貨物爲布疋·海味·搪磁·鐘表·毛毡·牛奶·上等[illegible]·鞋·燈·棉紗·神紙·火柴·等、

▲舊徵辦法 在一八八六年中法條約、訂明凡中國貨物通過越南者、納值百抽二之通過稅、而法政府往往估價過高、征稅過巨、向例凡㊀中國貨物直接運往越南者、㊁過境貨物須交法船運載者、㊂在起運地點向法領署領得出產證明書者、值百抽二、否則加征入口稅百分之[illegible]、即征百分之二十之通過稅、

大連日商會會長來滬

東南通信社云、大連日本商工會議所副會長高田友吉、書記長篠崎嘉郎、於昨日午後三時、乘日船大連丸來滬、與總稅務司署日稅務司岸本氏·及橫竹加藤商務官僑滬日商會要人等會晤、據日人消息、兩氏此來、係因海關新稅實施後、安東營口等處輸出附加稅、均照新章徵收、日本關東廳對此事提出抗議、兩氏來滬、係與旅滬日商協商應付辦法、

蔣主席昨午赴杭

國府主席蔣介石、爲浙江黨務問題、原定由京來滬、即轉車赴杭、嗣以該省政府主席張靜江、適因公在滬、蔣氏遂召張至寓、面詢一切、當囑張氏剋日返杭、以是杭州之行遂作罷、蔣氏擬趁春節期內偕其夫人返奉化原籍掃墓、於是將所備零星物件、先囑甬輪運回寧波、而蔣氏本人、則定于前(十五)日由滬乘新寧紹輪返甬轉船回鄉、詎於十五日午前、忽得張氏由杭急電、務望蔣主席前往一行、蔣得電後、乃決往杭視察、從緩返里、一面通知拉都路辦事處貯備奉化本宅昨日(十六)正午十一時許、蔣氏乃偕其夫人宋美齡、暨副官一[illegible]二、搭滬杭[illegible]十分由車赴杭、當[illegible]從者、計[illegible]熙、[illegible][illegible]長陳希曾等數人、聞蔣氏在杭、約勾留二三日、即行返滬、至奉化之行、須俟回滬後再行決定、

上海籃球會

今日秩序

七星與新光(乙)……六時……裁判員[illegible]
民光與依能(乙)……七時……裁判員[illegible]
幼稚與紅隊(乙)……八時……裁判員[illegible]

昨賽結果

友愛與全華(上) 四二對三三 友愛勝
滬光與[illegible](會) 二對〇 滬光勝
滬江與[illegible](乙) 六三對二九 滬江勝

又一高麗足球隊今日可到滬

朝鮮足球隊、一行十六人、乘生駒丸來滬比賽、預定今日（十七日）到達、在滬約勾留半月餘、名單如下、領隊鄭寅昌、隊長金永熙、選手金貞植·鄭元善·鄭元淳·白基珠·金元謙·孫熙炎·鄭完淑·林龍業·金鎮九·權急昊·另有預備員三名、

國府聘請來華之經濟專家

美國喀麥拉團之內容

於數日前抵滬之美國專家團、係受國民政府之聘任、來華助理財政事業、其中隸屬財政部之喀麥拉團設辦公室於九江路、而鐵道部所聘顧問、設辦公室於涉遜屋中、喀麥拉團之內容如左、

喀麥拉博士、(Dr. Edwin Walter Kemmerer)係財政專家、爲該團之領袖、歷被世界各處任爲改良幣制顧問、並美國非列濱委員團之顧問、菲島金本位制、係喀氏所手訂者、歷充墨西哥政府哥倫比亞兩國財政顧問、並任道威斯委員會中之貨幣銀行專家、德意志銀行之改組及幣制之安定、皆其著名成績、而智利南非波蘭各國、皆任聘爲顧問、此次來華、乃其應聘以來之第十一國矣、其著述甚多、

楊博士、(Dr. Arthur Nichols Young) 係公共信用專家、曾爲墨西哥國貨稅顧問、關於美國商務經濟問題之研究、楊氏無役不預、南美與都拉斯國財政顧問、最近曾被任爲美國政府經濟顧問、道威斯委員團中、楊氏專司外債問題、而前年日內瓦經濟會議、楊亦預焉、現因加入喀麥拉團、辭去美政府職務來華、

洛克哈脫博士、(Dr. Oliver C. Lockhart)係課稅專家、歷充經濟學教授、銀行·政府各要職、美國聯邦準備銀行制度、洛氏研究最精、

波蘭氏、(W. B. Poland) 係鐵道財政專家、從事此道、已歷多年、於一九〇四年充任阿拉斯加中央鐵道經理兼總工程師、後任菲島鐵道公司副總理兼工程師、民國四年、救濟比利時委員會中、波氏爲之長、與美國新選總統胡佛氏同事多年、相知最深、

華萊斯博士、(Dr. Benjamin Bruce Wallace) 係稅則及關稅政策專家、

克里扶輪博士、(Dr. Frederick A. Cleveland) 係預算及預算問題專家、而於市政府問題、研究尤深、嘗改組紐約市及辛辛納底二大市之會計制度、關於政府行政問題之書籍、著作甚多、

林樞氏、(F. B. Lynch)係銀行學家、爲銀行問題助理員、

楊博士、(Dr. John Park Young)爲幣制及銀行問題之助理員、

華梓氏、(William Watson) 係會計及金融管理專家、

蓬納維氏、(Richard W. Bonnevalle)任爲會計及金融管理之助理員、

批萊氏、(Edward F. Peel)爲全團之總秘書

法透氏、(Frank W. Fetter) 爲全團之副秘書

吉勃氏、(John Megregor Gibb) 爲全團之幫辦秘書、

[illegible]氏、([illegible] B. Pro[illegible])[illegible]

喀麥萊氏、(Donald L. Kemmerer)爲全團之幫辦秘書、

上海足球隊一對一受挫於美國隊

十六日香港電、今日美國隊與上海隊比賽足球、以二對一勝上海隊、

優遊今日戰聖芳濟

優遊足球隊、定於今日下午三時、在虹口公園第一球場、與聖芳濟足球隊作柴林杯第四週比賽、

飛童小球勝樂強

飛童小球隊應樂強隊之邀、於前日作友誼比賽於青華球場、銀笛聲起、兩軍相遇、雙方戰鬭力、不相上下、惟飛童球員、較爲活潑、頗有聯絡功夫、故結果飛童以一對〇獲勝、

工商業餘足球會

報名……共十八隊
比賽……廿三開始

市立第一公共體育場工商業餘足球錦標會、報名已於昨日截止、加入者異常踴躍、計工餘、商餘、華電、法電三隊、上交、新華、麥星、美亞等共十八隊、報名各隊、將由競賽委員會審查後發信通知、其比賽秩序等、亦將於審查完畢後排定發表、定於本月二十三日開始比賽、

五師國術比賽

各國術團體參加表演

本埠楓林橋六軍第五師、昨日午前十二時、舉行國術比賽、到各國營選手一百二十餘人、中央國術分館、精武體育會、第一公共體育場國術部代表、中委褚民誼、國術專家吳鑑泉、交涉公署科長郭德華、及該部熊式輝師長以下官佐、共計四百餘人、開始表演、第一單人拳術、第二單刀、第三對打、第四花槍、第五團體比賽、第六歡迎中委褚民誼表演太極拳、第七中央國術分館參加、馬漢章三路跑、姚馥春形意拳、傅忠義行拳、馮能和三路非、修嘉祥逃閘跑、馬漢章虎頭鈎、姚馥春生財劍、修忠義雙劍、馮能和青鋼劍、修嘉祥孫賓拐、第一公共體育國術部摘錦比賽、國術專家吳鑑泉太極拳、及精武體育會趙連和、第一公共體育場劉德生等相繼表演、旋即攝影散會、

精武體育會

第十屆徵求會開幕

本埠精武體育會、爲提倡國技、發展會務、特從本月十七日起、舉行第十屆徵求會員大會、目的一萬二千分、分八隊進行、樂毅隊隊長唐壽民·饒韜叔、參謀鄭灼臣、廉頗隊隊長施德之·常比山、參謀崔聘西、班超隊隊長鄭[illegible]·盧煒昌、參謀宋廣湘、馬援隊隊長曾麗波·葉海田、參謀薛萃初、趙雲隊隊長藍璧如·老燕林、參謀鄭輝如·岳飛隊隊長楊明新·章大桓·參謀簡世鑒、狄青隊隊長鄧振銓·郭唯一、參謀勞伯視、祖逖隊隊長吳耀庭·容顯麟、參謀翁耀衡、聞於今日(十七)下午二時、在橫浜橋該會映雪樓舉行開幕典禮、

交部籌設滬寧漢航空

先定購飛機六架

交部鑒於我國航空事業、非竭力提倡不足以資鼓勵、特派郵政司長兼航空委員會委員劉書蕃來滬籌劃、積極進行、擬先定購來因Ryan飛機六架、並聘用駕駛專員、以備在首都及滬漢間往來飛行、帶運郵件、裝載旅客、以後仍當逐漸擴充、推行全國、以謀公衆交通之便利、規劃就緒、即由交通部航政司主持辦理、

關督署奉令維持常關

財政部以實行裁厘、改辦特種消費稅、故將各常關及關監督一職、將行裁撤、本埠江海關監督署尚未奉到關於裁撤之訓令、故一切仍照常辦事、昨日關監督署復奉到財政部命令、飭於大宗貨品未全辦消費稅時、常關裁撤日期、未能酌定、應飭各常關維持現狀、關督署已遵令通飭各分關查照矣、

浦東各公安分所

添裝電話之進行

市公安第三區區長翁光勳、以浦東轄區範圍內、有一區五個分所、惟地面遼闊、交通阻塞、每感鞭長莫及、如有匪徒夕晚公然搶劫發生大劫案、實因該鎮警力單薄、不能於最短期間報警兜捕、比至洋涇東溝二五兩分所聞悉、派警到場、盜匪早已搶畢分投逃竄、原因實由各分所無電話互相通報、致誤事機、該區長有鑒於斯、當於此次市公安局局務會議席上、提出添辦浦東各所隊電話、以收消息靈便之效、業經黃局長核准、昨飭委派第一科科員龔省三、渡浦到區、與翁區長會商進行辦法、並查勘路線、繪圖呈報局長驗核、

松上交界

聯合防範

漕河涇區市公安局六區三所長姚明燦、近因匪徒散佈謠諑、已與本區保衛團及駐防漕河涇鎮東市軍隊決定聯合防務延長外、並聞上松交界之區、共產份子時有出沒、非切實防範不足以保衛地方治安、昨日委派巡長羅彥後前往松江縣莘莊鎮公安局洽商交界聯防事宜、現已訂定聯防辦法、每晚六時起、各派長警至交界各要隘會哨、

共產黨徒

身藏反動文件

粵人樊[illegible]、年四十五歲、於前日上午八時許、身藏共產黨文件、經過外白渡橋、被駐守橋樁之中西捕查獲、帶回總巡捕房、[illegible]、解送臨時法院、[illegible]、現特別市公安局亦派員到案、要求移提、[illegible]關投案、請求移提、一面將公文呈察、經沈庭長察閱後、與觀審領事司蒂芬氏磋商之下、司氏即宣稱、本案捕房起訴被告爲顛覆政府罪、而公安局來文則指被告爲共產黨、照本領事之意、共產黨並非即顛覆政府者、故本領事對於移提不能表示同意、捕房律師博良齊稱、共產黨實係犯顛覆政府之罪、司氏續稱、即使共產黨係顛覆政府者、按照刑法規定、須有確實證據證明後、方可判斷、今捕房並無證據證明被告確係顛覆政府之共產黨、在未經證明以前、對於移解內地、本領事極端反對、博良氏又稱假使本案不准內地官廳請求將被告移提、則捕房將來至內地辦案、亦須受內地官廳之阻礙、且捕房若保護共產黨、恐將來租界內必爲共產黨之出產地矣、言畢、經沈庭長向被告詰據供稱、前在廣九鐵路辦事、失業之後、遇一人名黃平者誘我、謂介紹汝入一秘密團體、[illegible]動界爲宗旨、汝入團後、當有職業介紹於汝也、我爲謀生計、故聽友言、即加入之、前五日黃平交我一信、囑送至上海黃信之先生處、即有差使、故我來滬、於昨被捕云云、於是捕房律師博良、即謂今陪審美領對於本案似有誤會之處、請求暫將本案改期訊理、而沈庭長則稱查共產黨向爲我國所不容、國民政府前曾設立特種刑庭專審共產案件、自去冬特種刑事法庭取消後、國府復有命令通飭各地法院、凡拘獲共產黨、悉依內亂罪辦理、故本案毋用改期、而傅良律師又稱捕房總巡前有命令通知所屬職員、凡移解案件未經陪審領事同意者、則不准移送、今陪審美領對於本案既有誤會、雖由貴推事判決移解、而捕房亦仍未能執行、以故要求延期、容本律師查得證明共產黨即係顛覆政府之各種證據、向領事解說誤會後、再請核辦、沈庭長核稟、遂諭本案改期再理、被告押捕房、

無線電材料開禁

一律自由進口

毋庸請領護照

江海關奉稅務司令、凡屬無線電材料機件、此後一律准予自由進口、不再列入違禁品以內、每次進口時、只須完納應徵關稅、勿庸再請領進口護照、至于無線電收音機、亦事同一律、概予開禁云云、當經布告知照矣、

電政統一問題將解決

全國電局職工請願結果

東南通信社云、全國電報局職工、爲統一電政收回建委會無線電管理權事、特派代表王之誠·郭伯烈·余則照等三十餘人、赴京向國府行政院各機關請願、業已[illegible]日、茲據昨日來滬之某代表云、此事現已得當局之容納、現正商議解決辦法、將來或將無線電管理權劃歸交部、至建設委員會方面、專任建設云、

待決於國防會議

兵工廠問題

各廠現正趕造各項表報

(中華電訊社)全國兵工廠整備停工消息、已宣傳多日、但正式命令、迄未發佈、本社記者、昨晤上海兵工廠某君、據某君談、因編遣會議發命令之原因、由李濟深氏負責籌備之國防會議、舉行在即云、由國防會議中對於全國兵工廠以後處置、必將有詳細之規劃及討論、如統一槍砲口徑、增加出品改良方法、各廠分別合併或停辦等等、均將有所決定、至現在則各廠已在趕造統計、即對於各該廠之機器能力、工人人數、出品類別、成本價目等等、逐項詳加報告、以作國防會議時之參考、故何時實行停工、大約當俟國防會議開幕後再行定奪、

海關帶征之濬浦稅及碼頭捐

各國商人不允照新稅率抽收

我國自本年二月一日實行七級稅、各國商人均已遵章納稅、惟海關帶征之三釐濬浦稅、亦經財政部關務署令行江海關、照新稅率抽收、依次遞加、詎各國商人、均皆反對、僉以濬浦稅之抽收、係進口稅爲多、方今各國商人、負擔新稅則、已屬力有未逮、若濬浦稅亦欲照新稅率抽收、礙難承認、紛紛要求各該國領事轉呈駐華公使、轉知海關稅務司、對於濬浦稅之抽收、仍照舊稅則三釐抽收、以恤商艱等情、聞已由領袖公使(荷蘭)歐登科、致函江海關梅稅務司、請其仍照舊章辦理、而梅稅務司准函後、除呈請財政部核示外、一面知照濬浦局總工程師查得利、迅予召集緊急會議、徵集各方意見、再行定奪、又聞各國洋商、除對於濬浦稅不允照新稅則抽收外、尤對於海關帶征之碼頭捐、亦不允照新稅則繳納、聞亦由領袖荷使函知海關梅稅務司、要求照舊稅則征收、

私校聯合會介紹教員

上海特別市私立學校聯合會、本社會服務部、爲學校與教職員間便利起見、特組教職介紹部、推舉陳濟成主持其事、凡學校聘請教員、或教職員委托教職等、均可函部登記、以便紹介、通信處在上海康腦脫路上海學院總辦公處、印有委托登記表、凡附郵票索取者、當可寄奉、茲有本埠兩校托聘美術[illegible]、請[illegible]登記表、凡對於以上各科有研究者、[illegible]以便接洽、

河北豐台平奉鐵路工程處余子愼出售

無線電淺說

全書十萬字 插圖一百四十幅 [illegible]

全[illegible]天[illegible]珠[illegible] 每付十元

此珠精瑩光潔歷久不變因其天然而生故名之爲天然珠誠閨閣妝飾之妙品也以鑲耳圈戒指尤覺奪目每件十元起碼價廉物美無出其右倘蒙 賜顧請臨 上海三洋涇橋西愛多亞路一八四號 全昌首飾眼鏡號啓

航業公會對航海保障發表意見

本埠航業公會、以近年來輪船失事、屢出迭見、航海事業、危險已達極點、爲船員之保障計、特發表意見、請各委員公司參考、擬發起規定郵金及海上人壽保險公司、

工商部訓令註冊手續

工商部昨訓令上海特別市總商會云、爲合遵事、查以前曾經核准註冊之公司、除領有全國註冊局執照者外、應一律呈請本部查驗、茲爲劃一起見、凡呈請查驗執照者、概由本部換給新照、如董事監察人、及其他註冊事項、有變更時、並應補報現在董事監察人名冊、註明被選資格、及最近股東名簿、及其他應報文件、以憑查核換給新照、合行令仰知照、並轉行遵照此令、

縣政府遷移問題尚未解決

上海縣政府、遷移之說、醞釀已久、遷向何處、一時亦未能決定、本定於縣治討論會解決、乃縣治討論會、歷次開會、對遷移之經費·地點·管轄·三項問題、迄未能有所議決、故暫時延不實現、

西湖博覽會

派員來滬公幹

西湖博覽會籌備會、昨派浙建設廳技正徐恒壽、市政府工務局技正林延通、由杭來滬、採辦會場上電氣用具、徐等到滬後、即先至駐滬辦事處接洽、以便着手採辦、又衛生館總幹事沙古山、亦於昨日由杭來滬、將在滬徵集衛生館方面出品、俾可先期運會陳列、

美國游歷團

行將來滬

美國東方文化游歷團、一行三十六人、專爲考察東方古代文化爲宗旨、遠東哄傳已久、本埠四川路中國旅行社應該團之請求、曾特電請鐵道部代爲預備車位、招待一切、頃據該社消息、已得北平分社來電、謂該團由日本取道高麗、已安抵北平、擬於本月十八日由平啓程、乘平浦通車南下、路過南京時、或暫作勾留、即行來滬、屆時當在申暢遊三天、啓程赴港、

博醫會參觀紅會總醫院

博醫會會長麥克司維爾、昨率各國男女會員三十餘人、參觀海格路紅十字會總醫院、由該會理事長王培元招待、並備茶點以示歡迎、席間由王氏以英語演說、麥氏答詞、極力稱[illegible]醫院之設備、

久記 美光美術照相館

快購預約劵

費洋二元 可 六寸 美術照相 一打

本星期六星期日二天如至本館購預約劵者無論何日均可拍攝否則照原價計算原價實洋七元二角

地址南京路老九章對面富華公司樓上 電話六二〇〇三

吳淞華豐紗廠

工人之大團結

吳淞華豐紗廠、係日商集資開設、原有工友約一千數百人、去年該廠受反日運動影響、致營業不振、此次因該廠工作停頓、廠方竟乘隙於上月底無故開除工友二百餘人、時適與舊歷年關相近、故該廠工人因忙於私事、致尚未解決、不料近聞該廠又欲開除工友三百餘人、工友聞訊、羣起惶恐、日昨邀集各部工頭茶話、共謀對付方法、結果一致堅決、與日資本家力爭、非達到恢復被開除工友之工作不止、

交通公司

開成立大會

高鐵庵·錢少山·項松茂·林康侯·等、鑒於交通事業、日益發達、而長途汽車尤爲便利交通捷徑、特發起組織交通股份有限公司、租辦上海閔行南橋路線、行駛長途汽車、資本定二十萬元、由發起人認繳半數外、餘由各方投資、[illegible]入股者甚形踴躍、該公司業於二月一日接收滬閔南柘長途路線、添置車輛、開始營業、各項手續、亦已籌備就緒、當於前晚(十五)假香花橋開成立大會、到股東馮少山·林康侯·[illegible]·陸[illegible]·張[illegible]·楊[illegible]·[illegible]·劉春圃·唐敬熙·張鑄芬·張克銘·俞葆生·莫梓德·黃瑞生·高鐵庵·項松茂·張爾運·吳任之·等、先由項松茂君報告接收滬閔路線經過及添辦車輛暨頒車務情形、並謂滬閔公司營業蒸蒸日上、每日收入逐見增加、[illegible]通力合作、以謀交通事業之發達、更不可限量、希望公司同人、[illegible]、次由各股東推項松茂·高鐵庵·林康侯·[illegible]竹·趙錫三·[illegible]少山·張[illegible]·張鑄芬·俞葆生·黃瑞生·等爲董事、張爾運·吳任之·爲監察、並推高鐵庵爲總理、項松茂爲[illegible]、黃瑞生爲協理、公司宣告正式成立、即日向市政府工商部登記註冊、一面在西門籌建新公司及車站、以圖擴充、總理高君鐵庵·對於交通事業、夙具經驗、前曾任滬閔長途汽車公司總理、經辦六年、成效卓著、此次擔任交通公司總理、駕輕就熟、將來營業發達、可操左券、十一時許、始盡歡而散、

氣象

徐家匯天文台報告云、昨日魯省、天晴而寒、氣壓高而定、[illegible]最高五十七度、最低二十九[illegible]、預測今日天氣、因有低壓經過向東北方進展、故長江流域降雨或有雲、本地海濱有旋風、另一低壓將經華北直隸、山東四週有旋風、台灣海峽有東北風、

高樓上老婦 活於煙窟死於火窟
財神弄火燬樓面三間

法租界小東門外財神弄內、昨晨六時二十分、突告火警、救火車趕到、火勢已不可向邇、起火家係三十三號小飯店、延及左右之三十一號[illegible]茶樓、三十五號啓源字號、風助火勢、愈燒愈烈、而該弄狹小、汽車難通、房屋尤高密異常、救火員實難施救、當火燒時、三十一號三層樓上有一老婦被火閙住、正要逃走、樓梯坍下、老婦跌入二層樓上、被火焚斃、經救火員起出、已焦頭爛額、臭氣難聞、當場車入新橋街同仁輔元堂驗屍所、火至九時四十分始熄、共焚去樓面三大間、聞被災之家、均無保險、焚斃之老婦姓名不知、據說有一子、現在寧波、死者在三十一號樓上係設煙窟度活云、

馬浪路 火燬新屋
幸虧病人 否則恐釀人命

法租界馬浪路望志路口敬禧里一帶、新屋落成未久、靠馬路之一百五十七號新開福康雜貨店、店主爲一老婦、今晨十二時三刻時、該店中突然起火、男女均在睡夢中、不知不覺、幸一百五十五號萬興金記成衣舖老闆有病、故尚未臥、察見火光、於是報警、救火車趕到、極力灌救、閱一小時許火熄、計起火家完全焚燬、萬興成衣舖燬去小樓一角、一百五十九號陳興祥茶食店、則祗板壁被延及、

洞庭山少女 不承認婚約
訴請解除

住居老西門之洞庭山少女劉定金、十八歲、幼時由其家長憑媒配與同鄉人榮連寶爲室、當時童養過門、住居榮姓家中、嗣因榮姓家長冷眼看待、以致仍回母家、數載以來、男女均已長大、近日榮姓屢次托原媒向卯宅關說、滿擇擇期結婚、而定金以此項婚約當時未得本人同意、不能承認、日前延聘金煜律師、提出不承認此種婚約理由、撰狀呈請上海地方法院准予解除婚約、經法院准詞、定於本月二十七號開庭訊核、

江陰探警來提大盜

公安局偵緝隊長日前親率探目等在南市大通碼頭和盛里五號緝獲夥劫江陰北門外永利紗廠鈔洋三萬六千元之劇盜周玉書（即小喜子）、帶至隊中、訊明押候、江陰縣政府備文來滬移提在案、日昨江陰縣政府偵緝隊長費秉忠特派偵探兩人、警察一人、持文報請市公安局移提、當由緝隊長呈奉黃局長諭准將周盜點交來探提回、歸案訊辦、

兩處行刦兩處懲辦

[illegible]上海[illegible]、[illegible]在法租界[illegible]路口、搶刦行人[illegible]

推牌九 軟禁 索詐
合開五十元

寧波人沈榮軒、曹錫麟、周緝祥、蘇州人顧阿毛、海門人施正才、朱再明、施正亭等、於前晚十一時、同開漢口路二百五十五號亞洲旅館六十八號房間、聚賭牌九、至十二時另五分、不知因何、顧阿毛、施正才、朱再明、施正亭等四人將沈榮軒、曹錫麟軟禁、並將沈曹兩人身畔之鈔洋三十二元、大洋四元搶刦、且向沈索詐洋二百元、方准放行、正在爭執之時、彼周緝祥乘隙出外、報告老閘捕房、飭探張良、西探亞呢爾、馳往將顧等四人拘獲、帶回捕房、昨晨解送臨時法院、即據沈榮軒投稱、我業[illegible]、在法租界開有[illegible]、昨晚我與曹在亞洲旅館[illegible]十六號房間探友未遇、經過六十八號房間、見顧等在彼賭博牌九、我等入內觀看、曹錫麟當亦加入賭博、我則在旁觀看、嗣曹約贏十餘元、後因配錢不對、致起爭執、顧等四人即將我等所有鈔洋搶去、並索詐洋二百元、幸捕到來、始得解圍云云、曹錫麟所供與沈相同、詰之被告顧阿毛等同供、先由施正才推莊、嗣沈等前來、即由沈做莊、嗣有一副牌、天門爲「五六」兩只、而莊家亦有「五六」一只、沈即言爲「五六」竟有三只、遂將桌上之鈔洋四十餘元及金表一只、金磅兩個、盡行取去、我等遂向沈言、鈔洋盡可取去、惟金表金磅請汝交還、而沈則堅稱並無金表、並辯衣相示、其時捕到來、將我等四人拘獲、我等並未搶刦原告財物、實係原告搶刦我等財物云云、經沈庭長核供、判決顧阿毛施正才朱再明施正亭各處罰金五十元、如無力完納、以罰金二元易科監禁一日、

蘇州河撞船慘禍
江北船戶一家受災 船隻沉沒子死妻傷

碼頭船戶江北人徐大貴、昨[illegible]、在蘇州河撞船[illegible]由東面而西、行[illegible]頭附近、値由[illegible]船四艘、[illegible]來、讓避不及、輪上拖帶之第[illegible]艘貨船、將徐船猛撞、該處[illegible]有江北貨船五只、[illegible]船被撞後、又[illegible]撞及江北船、因來勢猛、致將江北船[illegible]人姜茂春之[illegible]撞一大孔、頓時沉沒、並將[illegible]、舟中人均落水中、幸經鄉舟[illegible]救、並[illegible]救起一人、然[illegible]身淋漓、已變爲落湯之雞、且船中貨物盡落於水、損失亦已不貲、姜茂春被撞沉之船、當時姜適在岸上、其[illegible]家船上僅其妻[illegible]氏（二十五歲）及一六歲子、氏當時由鄉舟救起、但腰腿兩部、被船壓傷、腿骨且已碎斷、將成殘廢、其六歲子（名舉子）則慘遭滅頂之禍、旋姜茂春聞警趕至、遂將徐船扣留、徐則以係被小輪上拖船所撞、致釀斯禍、時小輪已去遠、即偕姜上陸沿岸追趕、但已不及、遂投閘北水巡隊報告、當由該隊派巡官偵[illegible]、以划船追趕該輪、直至外白渡橋、始見小輪泊於該處、即將無錫快船之船夥浦東人倪阿桂及第四艘船戶王阿水拘回隊中、訊據姜茂春供稱、民由寶應運貨來滬販賣、迄已數日、船中尚有賸剩之茨菰子十二担、辣茄二担、紅蘿蔔二擔、粉干四十包、及鈔洋一百六十七元、損失殊鉅、民僅一子、慘遭溺斃、妻又受傷、請爲追償賠費云云、供畢、泣不可仰、蕭巡官向被告等略詰一過、即諭將全案申解公安局核辦、

有窩藏綁票匪行爲 益興祥廠主 押候併案訊

[illegible]物而逃[illegible]、當被拘獲、解送臨時法院訊明、判處徒刑[illegible]

靜安寺捕房[illegible]、於上月三十號在麥根路八百七十九號半門牌等處緝獲綁票匪范延貴（即毛子龍）[illegible]二十名口、救出肉票[illegible]兩歲男孩八寶、連同子彈一併解送臨時法院訊供押查、各情已誌本報、茲經中西探員在麥根路八百七十九號半之房屋[illegible]租、[illegible]閘北[illegible]元、[illegible]一號[illegible]、有益興祥廠主[illegible]、[illegible]、[illegible]公安局[illegible]、[illegible]綁匪行爲、[illegible]、[illegible]、要求改期與[illegible]延貴併案訊理、經孫原推事核供、向被告略訊一過、論令押候改期併案訊理、

仇人排闥行刺
[illegible] 剌物而逃

安徽人劉天德、三十六歲、住[illegible]近三十六號、既無恒業、而染有烟癖、其妻雖同居一宅、而彼此前後樓相隔、以致不在一室、有彭志[illegible]、與劉有嫌隙、劉深知之、向時防之、[illegible]、昨日上午七時許、劉在家高臥未起、彭即排闥入、[illegible]同四五人、相隨於後、彭即手持尖刀、闖至劉前、向劉猛刺、小腿上受傷、劉從睡夢中一痛驚覺、曾見彭第二刀又將刺來、遂一躍而起、伸手握住其尖刀、致手指亦傷、彭等見劉兇抗、不敢逼近、即將其身上衣服掀起、一[illegible]一區一分所[illegible]、一面[illegible]、[illegible]

蔡同德出店 碎腦慘死

河南路蔡同德[illegible]出店周仁貴、寧波人、昨晚九時許撤市時、周在大門外關閉鐵門、不知如何、鐵門上之粗鐵桿突然斷下、落在周之頭上、腦門當場碎破、旋即身死、

閨女陳小姐 守捕綁匪
含冤拐案

滬西大[illegible]第一所長王希[illegible]、在虹橋救出肉票顧龍生（即顧鳳樓）後、當即密派化裝探捕、至虹橋西市、伏伺於匪船、在昨午忽來一人、[illegible]船[illegible]、立由巡探拘住、請其所爲、答云訪友、遂拘至所中、經王所長詢問、據供名[illegible]、阜寧人、向在鹽城充緝私營頭目、此次來滬寄於石灰[illegible]陳小姐處、實爲閨女陳小姐、現於綁案、毫不知情、對到此覓友、並無他意、當以無論是匪是拐、必須澈究、以明真相、當派警探依照[illegible]所言前往將陳小姐拘回、時其女父亦由鹽城趕到、隨同來所、乃一併解市公安局發落、

鑽戒來歷不明
僞言失主

虹口捕房華探丁寶華與西探等、於昨日下午二時、在吳淞路一帶巡邏、查見一人迎面而來、形迹可疑、當即攔住、在其身畔抄出金鋼鑽戒一枚、向詰來歷、所答支吾、遂將其帶入捕房、[illegible]

姊弟捉姦
各提一人 [illegible]

小南門[illegible]沈氏之弟沈林[illegible]、年甫弱冠、[illegible]才公[illegible]、於前年冬[illegible]娶唐氏（今年十九歲）爲媳、但沈尙在求學時代、故對於家庭間、少接近、唐氏不甘寂寞、常在外游玩、致與小輪老大陳新泉發生曖昧、時至租界旅館作幽會場、爲日已久、致消息傳入沈氏耳中、乃告知伊弟留意、前日唐氏又一人出外、沈氏即在後跟蹤、見唐氏走入四馬路[illegible]旅館、當[illegible]提捕、[illegible]、[illegible]、沈與[illegible]、[illegible]一見[illegible]、[illegible]過、[illegible]一人、[illegible]帶入捕房、因姦犯內地、[illegible]一區一分所、[illegible]氏偕[illegible]沈林[illegible]、[illegible]日解[illegible]地方法院[illegible]、

侮辱稽查

[illegible]

燃黃蠟燭
迷信受騙打倒

[illegible]

藏軍火處徒刑

無錫人邵三寶、因於本月八號晚八時許、身藏軍火、行經阿拉白司脫路、爲匯司捕房華探王潤和與西探長麥氏查獲、搜出手槍一支、子彈五粒、拘解臨時法院、押在案、昨晨由院繼續提審、即據中西探投案呈稱、[illegible]究、詰之被告供稱、此項槍彈、係友人[illegible]代[illegible]、並未[illegible]、判決[illegible]

女孩候領

[illegible]

勒索行凶

[illegible]

聚衆賭博

[illegible]

收買竊贓

[illegible]

形形色色
醉酒傷捕

[illegible]

賭鬼有靈

[illegible]

遺失聲明

[illegible]

昨夜何時安睡

答此問題者曰「十點鐘以前」大抵只有百分之廿十點鐘或十二點鐘以後者約居百分之八十耳八十人中或因酬應紛繁不能早息或因嗜好嬉樂不願早眠此外更有好閱說部之文人與夫研究學科之士子每不惜挑燈枕上徹夜伊唔此亦今日人民身體不甚强健之一大原因也 閱者諸君亦嘗因遲眠而身體虛弱乎或竟因此而罹疾病乎若然請閱許君元龍之證言便知韋廉士醫生紅色補丸正君之所需要也許君現居暹羅[illegible]埠燈摺路一千五百九十號彼之來書云「予性嗜書往往閱讀至更深猶未就寢因此數月前身體忽形衰敗體力全無疾病叢至雖屢經醫治終鮮實效後從友人之勸試服韋廉士醫生紅色補丸即見靈效可結服不久諸症悉除今則强健日勝當矣」

是以腦力不得充分之安息因而衰殘致病者康士紅色補丸乃世界馳名補腦補血之要藥故凡因腦系衰殘血薄弱而發生之各症即如消化不良少年衰嗽咳喘各種痛瘋以及婦科各症均善治之爲

價目每一瓶大洋一元五角每六瓶大洋八元總發行韋廉士醫生藥局上海江西路六十號

各西藥店均有代售或直向本局函購郵力不取郵費在用

韋廉士大醫生紅色補丸 Dr. WILLIAMS' PINK PILLS FOR PALE PEOPLE

江灣新年賽馬第四日之成績

第一次（司丹林） 馬名 騎師 重量 獨贏 位置
[illegible]

第二次（平力）
⊖ 亞特而 Wardale [illegible] 及克 [illegible]
⊖ 浙江 Chekiang [illegible]
[illegible] 大拉司 [illegible]
[illegible]

第三次（平十）
⊖ [illegible] Gentle Mark [illegible]
[illegible]

第四次（平力）
[illegible]

第五次（平力）
⊖ [illegible] Bargain Money [illegible] 1080磅
⊖ 廣東 Kwang Tung 葛振達 151磅
⊖ 西華池 C. O. D. 哈荷司 149磅
獨贏 十六元八角
[illegible]

第六次（平十）
[illegible]

第七次（平力）
⊖ 馬阿雅 Mon ami [illegible]
⊖ [illegible] Grand Company [illegible]
⊖ 新樂 Pleasure 胡會林 [illegible]
[illegible]

第八次（平力）
[illegible]

第九次（馬力）
[illegible]

杭[illegible]
蔣廣昌絲織廠解散 [illegible]
本市積善[illegible]
商場行市
金市高翔 [illegible]
物品證券交易所 [illegible]
滬北米市 [illegible]
糖市 [illegible]

杭州

蔣廣昌絲織廠解散 本市積善坊巷蔣廣昌絲織廠、最近因經營失敗、無力繼續、經理周錦芳、已與全廠工友、自動妥協解散、全廠工友、由廠方給予津貼、織工每人洋七十五元、帮搖紆每人洋三十七元五角、女工每人洋三十五元、全體解雇、早請市府備案、已批令照准、

嘉定

中心學校更調校長 南翔中心校長陳□□、一再辭職、教育局現調馬陸中心校長毛廣□擔任、所遺馬陸中心校長一職、另委□□□充、已於前昨兩日、先後交代接[illegible]

一區黨部[illegible]就職 [illegible]

湖州

盜犯兩名判處死刑 南潯[illegible]市殺人越貨案內之要犯陳金寶張大發兩名、就逮後、業經吳興法院研訊終結、均各判處死刑、不日執行槍決、

水警第三區長辭職 駐潯浙江水警第三區區長常榮清、服務有年、近因年邁力衰、特呈省局辭職、

舊歷去年商業概況 舊歷戊辰年底、各業結束、當推建築南貨兩業、占利最優、油米●煤鐵●藥料●煙紙●次之、餘如絲綢衣布、因受田蠶歉收影響、虧蝕甚鉅、閉歇業倒閉有十二家之多、

縣代表會舉行選舉 吳興縣黨務指導委員會、於十二日召集縣代表大會、選舉縣執監委員、執行委員選出俟圖人●金昌林●顧瀛森●陳錫嘉等十五人、執監委員選出吳良夫等九人、呈請省部圈定、同時並選出吳良夫●潘作楫為出席全國代表大會代表、

紹興

出手鎗嚇詐米店 十三日晚九時許、城區酒務橋昌記米店、忽來一年約二十餘歲之嚇詐匪、袖出手槍、勒借銀洋、詭該店帳桌上僅有現洋六元、悉數與之、匪離所欲、但不敢久留、即取洋而去、至[illegible]店夥友、不敢出視、不得而知矣、

北海坂拘獲八匪 城區第三警察分署、據人報告、謂北海坂毛巾廠內、窩藏匪人、當即會同偵緝隊前往拘捕、獲王金壽●(餘杭人)周余賢(南京人)、及不識姓名者共八人、並在廠內抄出實彈手槍一支、木壳槍子彈二百餘粒、惟因事前布置不密、致被脫逃者甚多、匪首陳邱福(嵊縣人)、挾木壳槍一支、由後門逸去、

兩刦案同時破獲 去冬城內清涼橋徐伯揆家被盜、經偵緝隊探查、剗已破案、在西郭門外端華毛巾廠拘獲一盜、即係該廠工人、帶至隊中研詢、已供行刦不諱、並招出同黨數人、現正在緝捕中、又孫端毛記刦案、亦已拘獲盜犯綽號餓國人之大毛一名、該盜曾在該市、充當水巡多年、嗣因事被革、始約同黨為盜、餘黨亦正在緝捕中、並聞該盜及餘黨均係嵊縣人云、

嘉興

王店捉賭命案告一段落 嘉興縣王店鎮警察所、因捉賭釀成命案、自聞縣長赴王勘驗後、即由就地紳商籌集銀五百元、以三百元撫恤屍屬、二百元充死者在醫院就治傷者之醫藥費、開槍警察趙金華及該所所長曾書海、責有攸歸、已分庭解辦、此案至此告一段落、惟王店分所被搗毀後、尚未回復原狀、而受傷斃命之杜貴慶、係闤鷄為業、年三十餘歲、遺有四子、一孩甫滿月、杜妻產後生病、聞訊昏厥多次、厥狀頗爲可憐

商場行市

金市高翔

[illegible]

厘市清淡

▲洋釐 昨二月十六日、[illegible]

匯市穩定

[illegible]

銀市平定

[illegible]

紗市[illegible]

[illegible]

棉市[illegible]

[illegible]

市價一覽

二月十六日(星期六)市

●國外匯票 [illegible]

●國內匯兌 [illegible]

●金市 (上海錢業同業公會報告) [illegible]

●南市衣莊知單 [illegible]

●上海華商紗布交易所 [illegible]

●上海華商證券交易所 [illegible]

●上海物品證券交易所 [illegible]

●上海麵粉交易所 [illegible]

●滬北米市 [illegible]

●糖市 [illegible]

●孟買棉市 [illegible]

●新閘米市 [illegible]

●煤油 [illegible]

化痰止咳

保肺漿

是藥能調肺氣清肺火散肺寒殺肺菌凡日夜咳嗽痰喉劇喘氣血咳一切肺病服之立愈

定價大洋元角小一瓶一元七角半一瓶

上海四馬路中 太和大藥房總發行

治咳良藥

唐拾義

防痨久咳丸

上海搬場公司

服務最久

拆裝搬好

今日影戲目

夏令配克 (靜安寺路)	海軍救國
光陸 (博物院路)	如次侯爵
卡爾登 (派克路)	如次侯爵
奧迪安 (北四川路)	紅髮女郎
大光明 (靜安寺路)	紅髮女郎
好來塢 (海寧路)	咫尺相思
百星 (北生路)	怪魔
北京 (北京路)	鴻運高照
上海 (北四川路)	愛情之賊
東華 (霞飛路)	風流副官
東海	怕妻趣史
中[illegible]	紅蓮寺
共和 (方濱路)	十誠
通俗 (大東門)	添丁發財

今天戲目

共舞台 (法界)	日戲 夜戲 就是你
大舞台 (三馬路)	日戲 夜戲
第一臺 (馬路)	日戲 夜戲
上海舞台 (四馬路)	日戲 夜戲

工部局電氣處

電話 一○二六 [illegible]

滬杭火車表

上行車	下行車
[illegible]	[illegible]

船期

▲進口輪船報告 二月十七日 [illegible]

▲出口輪船報告 [illegible]

▲寧波班 [illegible]

▲長江 [illegible]

▲北洋 [illegible]

▲南洋 [illegible]

▲通州揚州班 [illegible]

▲崇明班 二月十九日 [illegible]

▲定海石浦海門 [illegible]

▲穿山定海班 [illegible]

外洋輪船報告

▲西雅圖班 二月二十八日 三月九日 [illegible]

▲德國亨寶班 三月十九日 [illegible]

▲英國倫敦班 二十六日 [illegible]

▲舊金山班 三月一日 [illegible]

▲溫哥武班 三月九日 [illegible]

▲瓜哇班 二十五日 [illegible]

▲香港小呂宋 十九日 [illegible]

▲青島大連 [illegible]

▲神戶長崎 [illegible]

二月十七日第五百三十七號
每星期出二次
Published Twice Weekly

圖畫時報

徵求
本報徵求時事及遊藝裝束美術照片酬金從優其有精貴之品如繹來函聲明並可於製版後寄還

(A) 蘇州太湖胥光福鎮有鄧尉山山多梅樹古梅每逢新春遊者頗往有廟山下司徒廟中有古檜四株乾隆南巡御題清奇古怪樹下休息者爲蘇女中教員（自右而左）王啓堉（英文）林韶竿（體育）唐佩劍（舞蹈）沈劍青（音樂）四女士 （楊光鏡）

Four aged Juniperus Chinensis noted for their antiquity. Emperor Chen Lung during his tour to Kiangnan named them with the title of Tsing or clear, Chi or strange, Koh or ancient and quar or queer. The trees are in the yard of Seto Temple, Kwongfu Bank of Tai Hu Lake, Soochow.

(B) 由鄧尉山回蘇道經木瀆鎮鎮後爲靈岩山山多怪石有吳王館娃宮琴台蓮池等古蹟據山顚者爲蘇女中學生與靈岩寺塔相參照 （楊光鏡）

Lin Nga Hill with pagoda and Temple noted for served as a palace by the King of Wu 400 B. C. The Hill is between Soochow and Tai Hu Lake with Mudoh town at its foot.

(C) 離木瀆至石碼謁范墳登天平山有一線天胖者非側身不得過立其中者爲蘇女中旅行團 （楊光鏡）

ONE LINE SKY. A pass is so narrow makes fat man sorrow. Tien Ping San, West of Soochow.

全國圖書館協會代表招待德國國際出版品交換局代表 （美利生攝 黃警頑贈）

The representative of the Exchange Bureau for International Publications in Germany was being welcomed by the National Library Association of China.

北平冬季華北球類比賽

THE INTERSCHOLASTIC FOOTBALL AND BASKETBALL CHAMPIONSHIP OF PEIPING AND THE NORTH CHINA BALL COMPETITION IN TIENTSIN

足球決賽時之清華啦啦隊（宗惟賡）

The cheer squat of the Tsinghwa College in the final football game of the Peiping Championship

北大文學院女子籃球隊（宗惟賡）

Girls' Basketball Team of the College of Art of the Peiping University.

天津南開女中籃球隊（宗惟賡）

Basketball Team of the Nan Kai Middle School for Girls, Tientsin.

翊教女中籃球隊（宗惟賡）

Basketball Team of the Yih Chao Middle School for Girls.

篤志女中籃球隊（宗惟賡）

Basketball Team of the Tuh Tze Middle School for Girls, Peiping.

女子中級優勝得錦標之翊教女子籃球隊（宗惟賡）

Yih Chao Girsl' Basketball Team, the Champion Middle School Team of Peiping.

Misses Chin Chuen ying (left) and Tao Kai-sun (right), the winners of the First and Second Prizes of the Girls' Ping Pong Championship of Peiping respectively. Both of them are students of the Kung Teh School, Peiping.

乒乓球決賽女子優勝者第一名金瓊英女士爲第二名陶凱孫女士均爲北平孔德學校學生（蔣漢澄）

她爲什麼這樣受人歡迎 （ク）

她爲什麼這樣受人歡迎、因爲她生有鵞蛋式臉兒、整如編貝的牙齒、要是微微一笑、露出那潔白的弧形來、就格外的受人歡迎了、她的牙齒所以這樣受人歡迎的原因、是她漱口刷牙必用虎標萬金油的功效呀、

虎標萬金油

內治 中風中痧 絞腸痧痛 四時感冒 止嘔化痰
霍亂吐瀉 頭痛骨脹 暈船反胃 疑難雜症
心氣腹痛 時行瘟疫 消暑除煩 及雜症

外治 神經骨痛 瘰癧核子 無名腫毒 蚊咬蟲毒
疥瘡疹瘡 手足腫痛 跌打刀傷 及牙痛
腰骨脚痛 蛇蠍狗咬 皮膚破傷 及耳痛

總發行 上海虎標永安堂
北四川路八十九號
南市代理新開河林大森
各大商藥店及煙紙店均有出售

北平北海公園化裝溜冰大會中人物

PLAYERS TAKING PART IN THE MASKED SKATING PARTY HELD AT NORTH SEA PARK, PEIPING.

Two of the most well-masked players.

王女士化裝乳女韓希靑女士化裝牧童 (蔣漢澄)

Misses Wang, as a milkmaid and Han Shih-ching, as a shepherd

化裝者之背後觀 (魏守忠)

Masked skaters viewed from their back.

㊨鄧女士㊧王女士 (魏守忠)

Two playmates by Misses Teng (right) and Wang (left).

兩個小朋友㊨歐陽可宏㊧Norman Ho (魏守忠)

Two playmates by Messrs Enyang Ko-hong (right) and Norman Ho (left).

㊨沈家琪女士㊧諸兆麟君 (蔣漢澄)

Miss Seun Chia-jee (right) and Mr. Tsu Shao-moh.

凡拉蒙

主治○各種頭痛○牙痛○神經痛○肝胃氣痛○腹痛○月經痛○創傷痛○

上海香港路四號 先靈洋行

各埠藥房均有出售

愛國諸君要買真正完全國貨美術領帶 請問

孔雀領帶公司

新出品

印花璧縐領帶 孔雀羅領帶

黨化領帶 孔雀緞領帶

印花毛葛領帶 孔雀綢領帶

加厚不皺孔雀縐領帶 孔雀綾領帶

地址南京路同昌車行隔壁 電話一〇二四九號 製造廠閘北寶山路

北平北海公園化裝溜冰大會中人物

GRAND MASKED SKATING PARTY HELD AT NORTH SEA PARK, PEIPING.

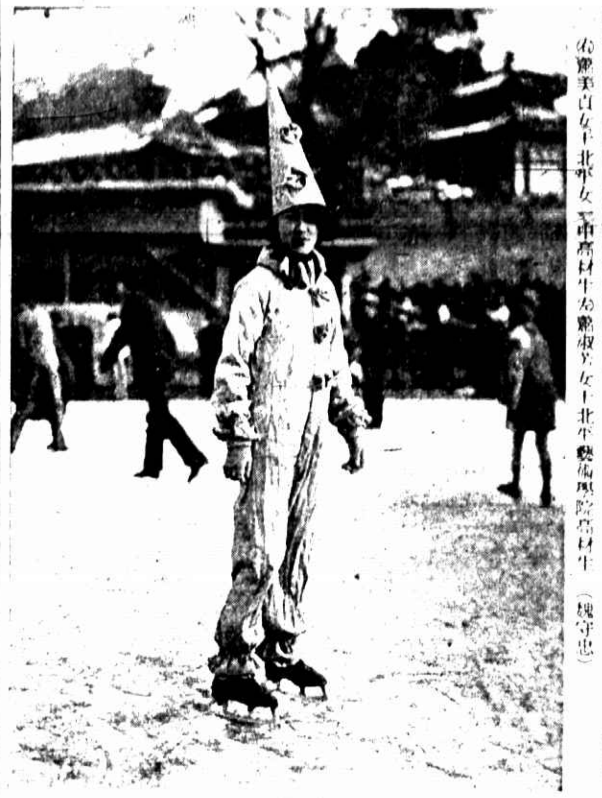

Miss Edith

右蕭美貞女士北平女一中高材生左為蕭淑芳女士北平藝術學院高材生 (魏守忠)

Two playmates by Misses Siao Mei-tsung (right) and Siao Zoh-fang. The former is a student of the First Middle School for Girls, Peiping while the latter is a student of the Peiping College of Arts.

蕭淑莊女士北平女一中高材生 (蔣漢澄)

Miss Siao Zoh-chuan, student of the First Middle School for Girls, Peiping.

㊨沈家駿君㊧諸公熙君 (蔣漢澄)

Two playmates by Messrs Seun Chir-kwei (right) and Tsu Kung-shih (left).

交際家貝滿女中高材生陸文蘭女士 (蔣漢澄)

Miss Loh Wen-lang, the social star of the Pai Mei Middle School for Girls, Peiping.

攝影家魏守忠與其妹守宜女士 (蔣漢澄)

Famous Amateur Photographer in Peiping, Mr. Wei Serh-tsung with his sister Miss Wei Serh-nyi.

都錦生的新年禮品

最富麗 最雋雅 最堂皇

主要出品 絲織風景人物 西裝領帶襯衫

歡迎 參觀 批發 經理

▲總行：上海北四川路十二號電話北四九六三

▲分行：杭州新市場花市路口電話西三二一號

美術樣本函索附郵五分

BANN'S STUDIO

光藝照相館

美術照相專門(星期日休息如需照相請先期預定)

上海靜安寺路三十四號 電話三一五九六號

王開照相館

南京路P五二八號樓上

電話中央一二六五號

男女歐美服裝專家

結婚禮服出租

亨利洋服公司 西華德路七號天潼路口

第一支號在南京路黃浦灘口沙遜房子

第二支號中國青年會

第三支號靜安寺路華國青年會

HENRY THE TAILOR

北平名醫馮五昌蒞滬應診

[illegible]